Assinatura no Pais:
ANO . . . . . Cr$ 150,00
SEMESTRE . . . Cr$ 80,00

DIARIO DE PERNAMBUCO

Edição de 16 páginas
Preço: Cr$ 0,60

JORNAL MAIS ANTIGO EM CIRCULAÇÃO NA AMERICA LATINA — Orgão dos "Diarios Associados" — A. J. de Miranda Freire, fundador

RECIFE — PERNAMBUCO — BRASIL — N. 261 — ANO 123 — SEXTA-FEIRA, 7 DE NOVEMBRO DE 1947

Agora é Realmente Um "HUDSON"

U'a Marca Na História

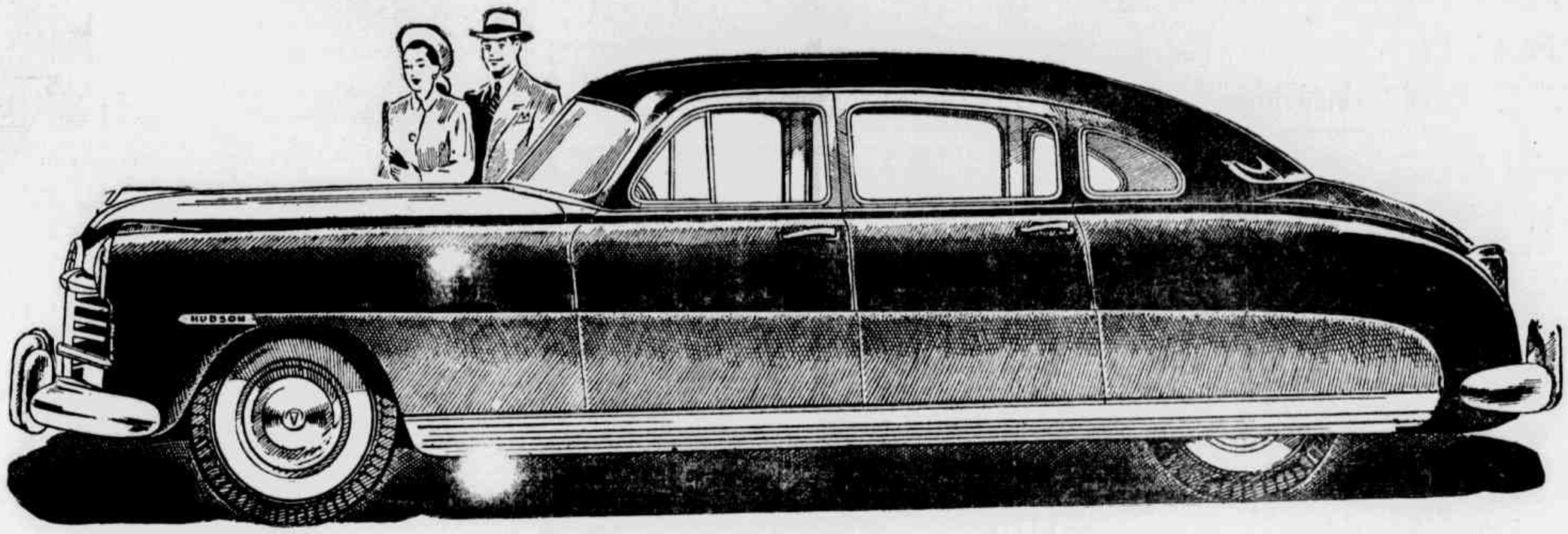

CLODOMIR C. MOREIRA — DISTRIBUIDOR «HUDSON»

Para Pernambuco, Paraíba e Alagoas Apresenta o Novo «HUDSON» 1948, Orgulho da Industria Automobilistica Norte-Americana Desta Vez Com Novos e Valiosos Aperfeiçoamentos, Como Sejam:

A — O novo "HUDSON" tem um centro de gravidade mais perfeito do que qualquer outro automovel de marca americana.

B — Sua altura é de 5 pés desde o solo até o teclo.

C — Ao entrar no salão do carro se desce em vez de subir, o que proporciona ao passageiro um passeio muito mais comodo e agradavel.

D — Apezar de sua pouca altura tem mais espaço no interior do que qualquer outro automovel produzido no mundo inteiro e os assentos mais espaçosos que se tem construido.

E — Oferece opção entre um surpreendente motor novo super 6 com 120 cavalos, o mais poderoso 6 que se construiu até esta data e um melhorado motor super 8.

F — A "HUDSON MOTOR CAR CO.", dispendeu a quantia de DEZESSEIS MILHOES DE DOLARES com a fabricação do novo "HUDSON"

G — Distancia entre eixos — 124 polegadas. Carrocerie toda de aço. Linhas aero-dinamicas das mais modernas

H — Nenhum outro fabricante no mundo está atualmente habilitado a construir um automovel como êste.

Brevemente 50 novos "HUDSON" de uma cota de 200 para 1948 destinada ao nosso territo rio, percorrerão os Estados de Pernambuco, Alagoas e Paraiba.

INSCRIÇÕES ABERTAS NA AGENCIA "HUDSON" — AV. RIO BRANCO, 82 — FONE 9270

Aguardem o novo «HUDSON» ainda êste ano.

"Deixou de existir o segredo da bomba atômica"

Segundo declaração do chanceler soviético

O sr. Molotov e a formação do Komintern de Belgrado — Expansão comunista

LONDRES, 6 (U.P.) — O ministro das Relações Exteriores da Russia, sr. Molotov, declarou em meio de uma compacta massa popular de Moscou:

"Ha muito tempo deixou de existir o segredo da bomba atomica."

Essa declaração que não foi todavia esclarecida, estava contida em um discurso que o sr. Molotov pronunciou na Municipalidade de Moscou, onde se efetuou uma reunião dos dirigentes sovieticos.

Esse discurso foi transmitido por uma emissora sovietica e capturado nesta capital.

O orador, em parte de sua oração, lançou um violento ataque ao suposto imperialismo norte-americano. De acordo com a insinuação, a Russia tambem possue a bomba atomica.

"E' interessante observar — diz o orador — que nos circulos expansionistas dos Estados Unidos formou-se a crença no "segredo da bomba atomica", embora esse segredo tenha deixado de existir desde ha muito tempo. E' evidente que os imperialistas necessitam desta fé na bomba atomica, que, tal como é conhecida, não é uma arma defensiva, mas, sim, agressiva. Muitos povos estão indignados porque os Estados Unidos e a Grã Bretanha não pedem á ONU que tome uma decisão final sobre a proibição do uso de armas atomicas.

Durante este ano, os cientistas britanicos protestaram duas vezes contra isso. Alguns senadores e ministros não compreendem que um imperialismo agressivo é perigoso para o capitalismo."

"Em seguida, o sr. Molotov defendeu a formação do Komintern de Belgrado com energia e manifestou que "o exito da revolução de outubro demonstra que o capitalismo estava nas ultimas.

"Estas palavras foram recebidas com uma estrondosa salva de palmas.

Disse adiante que o comunismo cresceu tanto que a direção de um só centro já não é mais possivel.

"Isso explica a influencia do comunismo sobre as massas.

Em outra parte, o orador acrescentou que, se não fosse a guerra a Russia estaria hoje melhor abastecida do que qualquer paiz do mundo.

Apezar da devastação causada pela guerra, a produção industrial sovietica alcançou seu nivel de pré-guerra. Apezar das secas, a colheita dos cereais deste ano, foi superior a 38 o/o da conseguida no ano passado.

Terminou fazendo um rapido exame da situação da Russia, alegando que o comunismo foi o causador de todo esse estado de fartura que existe na USSS.

COLABORAÇÃO COM OS EE.UU.

MOSCOU, 6 (R.) — O sr. Molotov, ministro do Exterior da União Sovietica, falando hoje, nesta capital, a proposito do 30º. aniversario da revolução sovietica, declarou que a guerra havia despedaçado os alicerces do capitalismo.

Depois de afirmar que, na Russia, o povo não está ameaçado pela crise economica ou pelo desemprego, o sr. Molotov salientou:

A grandeza de nosso paiz é hoje reconhecida pelo mundo inteiro. Façamos uma comparação entre a URSS e os mais desenvolvidos paizes capitalistas da Europa. Tomemos a Grã Bretanha, tida como oficina do mundo. Atravessa esse paiz uma severa crise e fica, cada vez mais, dependendo do auxilio do Tio americano."

Mais adiante declarou o chanceler sovietico:

"O fato de estar a Russia preparando diversos planos quinquenais é o suficiente para demonstrar quanto nos interessamos por uma paz duradoura e permanente. Os paizes do mundo podem estar certos de que a URSS defenderá, até o fim, os interesses da paz mundial."

AS DIVERGENCIAS NÃO SÃO IMPORTANTES

Referindo-se á politica externa afirmou:

"Todos os verdadeiros amigos da paz podem confiar no fato de que a URSS defenderá a todo o custo, os interesses da paz universal. De

(Conclue na 5.ª página)

ATENAS — Trinta e nove comunistas e simpatiz antes do comunismo, acusados de sabotagem e assassinios terroristicos, em Salônica, foram levados á frente dos pelotões de fuzilamento. As execuções ocorreram em cinco lugares diferentes, na Grecia. No alto: os dois condenados (a mulher se chama Efthymia Paisa, 25 anos) cantam uma canção revolucionaria, diante do pelotão de fogo, que não aparece na fotografia. Ao lado, no alto: um grupo formado, á espera da morte: os fuzis ainda descansam. Em baixo: ligados dois a dois, por algemas, tombam os terroristas fuzilados: e um dos fuzileiros lhes dá o tiro de graça. (Foto I. N. S.)

Assinatura do tratado de paz com a Alemanha

43 votos a favor, 6 contra e 6 abstenções

A Russia boicotará a nova entidade

WASHINGTON, 6 (R.) — A conferencia para a assinatura do tratado de paz com a Alemanha, com a participação de todos os paises que lutaram com os aliados, foi presidida, hoje, pelo ex-secretario de Estado americano, sr. James Byrnes, que fez a seguinte predição:

A reunião dos ministros do Exterior dos quatro grandes a ser realizada ainda este mês, em Londres, irá redundar em completo fracasso, não se obtendo dela qualquer conclusão satisfatoria". "Entretanto, a União Sovietica cederia fatalmente aos desejos da maioria para a realização de tal conferencia porque não desejaria ela ficar isolada do resto do mundo".

O sr. Byrnes, que negociou todos os tratados de paz com os paises satelites do Eixo, acrescentou: "E' possivel que a União Sovietica chegue agora a uma conclusão de que a opinião publica mundial chegou a tal ponto que não aceitará mais a repetição do que ocorreu na conferencia de Moscou, em abril do ano passado. Ainda mesmo que os

(Conclue na 2.ª página)

Represálias pela fuga de Mikolajzyk

Presos vários correligionários

LONDRES, 6 (R.) — O Times, em sua edição de hoje publica uma mensagem de seu correspondente em Varsovia, informando da prisão de grande numero de correligionarios do lider Stanislaw Mikolajczyk, do Partido Agrario Polonês, que fugiu recentemente da Polonia. O referido jornal acrescenta que o ministro da Segurança da Polonia, sr. Stanislaw Radkiewicz, declarou perante o Comitê Especial do Parlamento para investigar a fuga de Mikolajczyk, que a policia de segurança polonesa havia detido o antigo tesoureiro do Partido Agrario Polonês, e secretario particular de Mikolajczyk.

O ministro da Segurança declarou ainda que esses dois detidos foram

(Conclue na 2.ª página)

Aprovado o plano criando a "Pequena Assembléia"

Presidida a conferencia pelo ex-secretario Byrnes — A Russia ficará isolada

LAKE SUCCESS, 6 (R.) — O Comitê Politico da ONU aprovou o plano criando a "Pequena Assembléia", por 43 votos a favor, 6 contra e 6 abstenções. O sr. Andrei Vishinsky anunciou que a URSS boicotará a nova entidade.

ESTABELECIDO O COMITE' INTERINO

LAKE SUCCESS, 6 (U. P.) — A Comissão Politica e de Segurança da Assembléia Geral das Nações Unidas infligiu nova e contudente derrota á União Sovietica, hoje, ao aprovar a recomendação norte-americana para o estabelecimento de um comitê interino destinado a tomar conhecimento de todas as disputas e situações no mundo, enquanto a Assembléia Geral não estiver reunida. O dito comitê interino será integrada por delegados de todos os paises membros das Nações Unidas. Os delegados russos anunciaram que boicotarão tambem o referido comitê, o qual é conhecido tambem, agora, como a pequena Assembléia Geral das Nações Unidas.

DISCURSO EXTRAVAGANTE

LAKE SUCCESS, 6 (U. P.) — Os representantes dos paises eslavos atacaram hoje, rudemente, o discurso ontem pronunciado pelo delegado argentino á Assembléia Geral das Nações Unidas, sr. Arce, que sugeriu a reorganização das Nações Unidas e a dissolução do Conselho de Segurança. O delegado russo, sr. Vishinsky, disse que o discurso do sr. Arce fora extravagante e semi-historico. Por sua vez, o delegado iugoslavo, sr. Popovic, atacou a Argentina por sua neutralidade durante a guerra passada e pela defesa que tem feito do regime franquista.

CIDADE DO MEXICO, 6 (U. P.) — O conselho executivo da Organização Educacional, Cultural e Cientifica das Nações Unidas resolveu enviar á Assembléia Geral, sem qualquer recomendação especifica dois relatorios sobre o projeto brasileiro referente á bacia do Amazonas. Esse projeto prevê a criação dum instituto para investigar os recursos naturais da Amazonia. O delegado brasileiro queria que fossem feitas recomendações capecificas sobre o papel da Unesco no instituto.

DISCUTIDO O PROBLEMA ESPANHOL

LAKE SUCCESS, 6 (U. P.) — O Comitê Politico de Segurança resolveu por 33 votos contra 8, a discussão do problema espanhol.

"ULTIMATUM" ARABE

LAKE SUCCESS, 6 (R.) — O ministro do Exterior da Arabia, sr. Emir Faisel, que representa seu pais nas discussões sobre o problema da Palestina na Assembléia Geral, formulou hoje uma advertencia segundo a qual a Arabia abandonaria a ONU, caso fosse aprovado o plano de partilha para a Terra Santa. Isso, de acordo com um despacho publicado hoje no Daily News, desta cidade, o qual acrescenta que um ultimatum arabe nesse sentido, foi entregue ao representante sovietico, sr. Andrei Gromyko.

E' necessária a sessão especial

A 17 de novembro, afirma Truman

WASHINGTON, 6 (R.) — O presidente Truman tornou a salientar hoje, a necessidade de uma sessão especial do Congresso a 17 de novembro, para tomar medidas simultaneas tanto de ajuda á Europa como para a luta contra a inflação nos Estados Unidos.

O auxilio á Europa, declarou o presidente Truman que seria quasi inutil se não fosse detida a constante ascenção de preços nos EE. UU., por meio de uma legislação adequada.

O presidente manifestou a confiança de que o Congresso atenderia satisfatoriamente ás suas recomendações e satisfaria as necessidades da Europa, imediatamente.

Os planos do Departamento de Estado tanto para a ajuda imediata como para a rehabilitação a longo prazo serão apresentados ás comissões do Congresso pelo general Marshall, segunda-feira, tão minuciosamente quanto possivel.

Sabe-se que a Grã Bretanha receberá 1 bilhão e 800 milhões de dolares no primeiro ano, se fôr aprovado o total de 6 bilhões de dolares para todo o plano.

ESPERANÇAS DE VITORIA

WASHINGTON, 6 (U.P.) — As eleições de ante-ontem aumentaram as esperanças de vitoria do Partido

(Conclue na 2.ª página)

O sabão
Exposição
é o meu sabão
SABOARIA DO RECIFE
Fonseca Irmãos & Cia.

Longa conferência do gal. Castelo Branco com o min. da Guerra

S. A. Indústria Textil de Campina Grande

Sacaria de algodão para :
Açúcar - Sal - Cereais - Polvilho - Oiticica
Tortas e Farelo de Caroço de Algodão, etc.

Caixa Postal, 27 - Telefone, 310
Teleg.: «Indústria»

Campina Grande -- Estado da Paraíba

O comdte. da 7a. R. Militar refere-se aos fatos de Goiana

RIO, 6 (Meridional) — Procedente do Recife, chegou a esta capital, o general Gil Castelo Branco. Apresentando-se hoje, ao ministro da Guerra, o comandante da 7.ª Região manteve com o titular da pasta da Guerra uma longa conferencia absolutamente reservada. Ao sair do Palacio da Guerra, general Castelo Branco declarou apenas que os assuntos policos escapam á sua alçada. Adiantou, entretanto, que teve conhecimento de haver a população de Goiana, pelos elementos mais representativos de sua sociedade, dirigido ao comandante da 7.ª Região, um telegrama com mais de 700 assinaturas, agradecendo a intervenção das tropas federais que poupou ao povo daquela cidade, fatos desagradaveis que ali poderiam ter ocorrido, durante as ultimas eleições municipais.

DORES DO ESTOMAGO
PRISÃO DE VENTRE
PILULAS DO ABBADE MOSS

As vertigens, rosto quente, falta de ar, vômitos, tonteiras e dores de cabeça a maior parte das vezes são devidas ao mau funcionamento do aparelho digestivo e consequente Prisão de Ventre. As Pilulas do Abbade Moss são indicadas no tratamento da Prisão de Ventre e suas manifestações e nas angio-colites. Licenciadas pela Saude Publica as Pilulas do Abbade Moss são usadas por milhares de pessoas. Faça o seu tratamento com o uso das Pilulas do Abbade Moss

S. A. Comércio e Indústria Rebêllo Lourenço

INDUSTRIA PERNAMBUCANA DE ESPELHOS
Casa Matriz: Rio de Janeiro — Filiais: Vitoria, Fortaleza e Recife. — End. Teleg. RELENÇO

RUA DA IMPERATRIZ N.º 147 — RECIFE
— FONE, 2755 —

Fábrica de Espelhos, quadros e Beneficiamento de Vidros. — Completo Sortimento de Artigos para Vidraceiros. — Metais e Instalações de Vitrines. — Variado stock de Molduras. — Artigos para Presentes e Estampas Religiosas e Decorativas.

VIDROS INQUEBRAVEIS PARA PARA-BRISA — LUNETAS
IMPORTAÇÃO E EXPORTAÇÃO

AGENTES:
EM NATAL — RIO GRANDE DO NORTE: SOCIEDADE INDUSTRIA E COMERCIO LTDA. — Avenida Duque de Caxias n. 174
EM JOÃO PESSOA — PARAIBA: ANTONIO E. MENDES — Rua 5 de Agosto n. 49
EM MACEIO' — ALAGOAS: J. FELIX & IRMÃO — Rua Joaquim Távora n. 70.

Represalias, etc.

(Conclusão da 1ª página)

presos, próximo á fronteira da Tchecoslovaquia e que ambos declararam que a fuga de seu chefe foi organizada com a cooperação de funcionarios de uma embaixada estrangeira de Varsovia. O Times disse ainda que os circulos oficiais polonezes recusaram-se a divulgar qual a embaixada que auxiliou a fuga de Mikolajczyk.

LANÇAM MENTIRAS CONTRA A OPOSIÇÃO

BENTON (Inglaterra), 6 (U.P.) — O lider da oposição na Polonia, sr. Mikolajczyk, que acaba de chegar a este pais, fugindo de sua patria, afirmou que tanto na Polonia como na Tchecoslovaquia, as autoridades lançam as maior mentiras contra os membros da oposição, afim de prendê-los e submetê-los a julgamento e, afinal, condena-los. Por fim, desmentiu as noticias do governo de Varsovia, segundo as quais teria fugido da Polonia com a ajuda de embaixadas estrangeiras.

VIENA, 6 (R.) — O lider do partido independente hungaro, sr. Zoltan Pfeiffer, deve ter-se refugiado nesta capital com o auxilio das autoridades americanas, porque os EE. UU. controlam a capital da Austria, disse hoje o jornal local Oesterreich Zeitung. "O caso Pfeiffer é assunto que interessa unicamente á Hungria e á conduta americana e nada mais é do que a intervenção direta nos negocios internos de outro pais" — acrescentou o jornal.

Segundo se informa de fontes fidedignas, o sr. Pfeiffer encontra-se refugiado nesta cidade desde ontem.

FORMAÇÃO DE NOVO GOVERNO

PRAGA, 6 (R.) — O sr. Clement Gotward, primeiro ministro da Tchecoslovaquia, foi investido de plenos poderes para efetuar as negociações para a formação do novo governo. Essa noticia foi anunciada hoje pelo gabinete tcheco, após uma reunião convocada especialmente para tratar da atual crise politica.

A situação foi motivada pelas exigencias comunistas referentes á constituição duma nova junta de comissarios (governo regional), em seguida á renuncia de membros da minoria comunista do Parlamento.

PESSOAS INDESEJAVEIS

PRAGA, 6 (R.) — O sr. Zdenek Fierlinger, leader do Partido Social Democrata, declarou hoje que uma "propaganda maliciosa e partidaria" estava prejudicando os esforços e desvirtuando os objetivos do novo regimen democratico popular no país.

Em artigo publicado hoje, o semanarista Liduv Zielinger acentua que "grande numero de elementos reacionarios ainda se encontra em atividade na Tchecoslovaquia e que o expurgo dos colaboracionistas e traidores da vida publica do país não havia sido completo.

Muitas pessoas indesejaveis ainda se encontram na administração do país" — acrescentou Zielinger.

EXPULSOS DO PARTIDO

LONDRES, 6 (R.) — O rado de Varsovia informou ontem á noite, que o ex-leader do Partido Agrario Polonês, sr. Stanislaw Mikolaczyk e seus correligionarios que o acompanharam em sua fuga da Polonia para a Grã Bretanha, foram expulsos do comité central do Partido Agrario.

A referida medida acrescenta que o comité convocou um congresso do Partido para 30 do corrente, afim de decidir sua fusão com o governo polonês.

DETIDOS

VARSOVIA, 6 (U.P.) — O governo anunciou, esta noite, que 2 das 6 pessoas que fugiram da Polonia juntamente com Mikolajczyk, foram detidas já depois de terem cruzado a fronteira da Tchecoslovaquia.

Trata-se do tesoureiro do Partido Camponez, dum funcionario do mesmo partido e da secretaria particular de Mikolajczyk.

LEVAVA DOLARES E OURO

VARSOVIA, 6 (U.P.) — O governo anuncia que o tesoureiro do Partido Camponez, detido quando pretendia fugir junto com Mikolajczyk, levava consigo mais de um milhão de zlotys, inclusive dolares e ouro.

Asentadas, etc.

(Conclusão da última página)

Camara, dizendo que o mesmo será votado este ano. Quanto aos bostos sobre a prorrogação legislativa, que deverá encerrar-se a 15 de novembro, afirmou ser contrario á idéia. Finalmente, afirmou que não há no país clima para golpe.

Um milhão de cruzeiros, etc.

(Conclusão da 3.ª página)

nas. Até o sr. David Capistrano falta.

— Só faltei uma vez — replica este. Por obsequio, não me meta nesse angu".

O sr. Cicero de Souza faz, nesse momento, uma revelação estarrecedora. Antes de instalada a Comissão de Fazenda, já o sr. Lima Filho se arrogava em presidente. Eleito com os votos dos pessedistas e comunistas, quer agora mandar e desmandar. Não se sujeita a isso. Renuncia.

Já ao fim da sessão, mantida a renuncia, o sr. Moury Fernandes indica o sr. Vieira de Menezes para substituí-lo. O sr. Vieira de Menezes não aceita. E' indicado o sr. Diocleciano Pereira Lima.

Outro flagrante dos debates:

Lima Filho — Estava suscitando uma questão de ordem quando o sr. Cicero de Souza entrou no meu discurso como um bacamarteiro de Caruaru".

Augusto Novais — Que é que há? O sr. Gercino de Pontes está sendo hostilizado pelo osvaldismo?

APROVAÇÃO, AFINAL

Não obtendo exito a protelação tentada pelo sr. Lima Filho, o PSD decide-se, para não ser derrotado, a votar a favor, pois as bancadas coligacionista e comunista apoiavam em bloco o projeto.

A aprovação foi por unanimidade. E' o seguinte o texto:

1947 — PROJETO N. 54

Dispõe sobre a elevação da etapa ordinaria destinada á alimentação das praças da Policia Militar.

A Assembléia Legislativa do Estado de Pernambuco

DECRETA:

ART. 1.º — Fica o governador do Estado autorizado a elevar a partir de 1.º de outubro vindouro, para Cr$ 15,00 a etapa ordinaria destinada á alimentação das praças da Policia Militar, atualmente fixada em Cr$ 6,50 para a capital e Cr$ 7,30 para o Interior.

ART. 2.º — Fica incorporada aos vencimentos dos sargentos a atual etapa suplementar, uniformizada para Cr$ 8,50.

ART. 3.º — Terão direitos a tres (3) fardamentos, dois (2) pares de botinas e roupas brancas constantes de tres (3) cuecas, tres (3) camisas, dois (2) lençois, anualmente os sargentos e praças em efetivo exercicio, no capital e no Interior do Estado, a partir de 1948.

ART. 4.º — Fica aberto um credito suplementar de Cr$ . . . . 1.881.540,20 para ocorrer ao aumento da despesa para o exercicio em curso, correspondente ao periodo de 1.º de outubro a 31 de dezembro.

ART. 5.º — Revogam-se as disposições em contrario.

Assinatura do tratado, etc.

(Conclusão da 1.ª página)

Estados Unidos, a França e a Grã Bretanha não conseguem chegar a um acordo com a União Sovietica, deverão prosseguir avante e concluir um pacto de não agressão com a Alemanha, por 40 anos, afim de evitar o rearmamento alemão. Mais adiante o sr. James Byrnes frisou: "Devemos realstir, com todo vigor, a qualquer agressão sovietica, porém ao mesmo tempo, devemos ser habeis de tal forma, que nos revelemos apenas defensores da lei e não competidores dos sovieticos para o dominio do mundo".

NULO O ACORDO

TEERAN, 6 (R.) — Segundo os circulos autorizados, a Persia assinou hoje uma lei aprovada a 22 de outubro, declarando que o acordo petrolifero entre a Persia e a União Sovietica era nulo e sem valor.

Não haverá apresentações de reservistas

RIO, 6 (Meridional) — Em aviso de hoje, o ministro da Guerra, considerando a deficiencia de verba orçamentaria, declarou que, no corrente ano, não serão realizadas as solenidades comemorativas do Dia do Reservista, ficando, em consequencia, dispensados os reservistas das respectivas apresentações.

E' necessario, etc.

(Conclusão da 1ª página)

Democrata nas eleições presidenciais e as parlamentares de 946.

Os republicanos declaram que os pleitos municipais se prenderam ás questões locais e que não permitem conclusões a respeito do quadro nacional.

AGENCIA ESPECIAL DO GOVERNO

WASHINGTON, 6 (U.P.) — O relatorio do comité especial da Camara sobre a concessão de ajuda aos paizes estrangeiros, incluirá, segundo fontes bem informadas, recomendações ao exercito norte-americano, no sentido de que desenvolva todos os esforços para reconstruir a economia alemã, como chave da reconstrução europeia.

O presidente do comité, sr. Hewter propõe que seja criada uma agencia especial do governo responsavel perante o Congresso para executar grande parte do programa, embora alguns membros acreditem que isto violaria os direitos do presidente em administrar o programa federal.

MERCADOS NA EUROPA

WASHINGTON, 6 (U.P.) — O secretario da Agricultura, sr. Clinton Anderson disse que o "plano Marshall" imprá um certo esforço na produção agricola norte-americana, durante quatro anos, mas assegurará mercados na Europa depois de sua execução.

Acrescentou que os mercados estrangeiros para a produção dos Estados Unidos serão ampliados, mais do que se poderia esperar em virtude da reconstrução europeia, capacitando o governo norte-americano a prosseguir na sua politica, que permitirá uma produção elevada no periodo da crise.

CERTA A FORMAÇÃO DA "PEQUENA ASSEMBLEIA"

LAKE SUCCESS, 6 (U.P.) — Julga-se assegurada hoje a aprovação, por grande maioria, do plano para formação da "pequena assembleia" pelo comité politico das Nações Unidas.

Embora o bloco sovietico tenha ameaçado boicotar essa iniciativa norte-americana, considera-se certo que os demais paizes dêem seu apoio ao plano.

DECISIVO O PARECER

WASHINGTON, 6 (U.P.) — Anuncia-se que a comissão especial de socorros estrangeiros da Camara dos Deputados entende que a sessão extraordinaria do Congresso deve tratar apenas do plano de emergencia para a Europa.

O conjunto do "plano Marshall" deverá ser deixado para a proxima sessão extraordinaria.

Na opinião geral o parecer desse comité será decisivo para a atitude do Congresso.

Gene Tuney no Rio

RIO, 6 (Meridional) — Chegou a esta capital, o ex-campeão de box, Gene Tuney, que vem cumprir uma promessa que fizera durante a guerra, quando aqui esteve pela primeira vez, para organizar acampamentos de verão para os americanos. Em seguida, viajará para Buenos Aires com idêntica missão.

Dissolvidas 202 diretorias, etc.

(Conclusão da última página)

candidato lançado pela convenção do PSD e acrescentou que o general Dutra observou apenas que o candidato não deveria ter o apoio dos comunistas. Quanto ao sr. Cirilo Junior, foi procurado com insistencia para que o apoiasse."

Concluiu, dizendo que hoje mais do que nunca, está empenhado em contribuir no sentido da vitoria trabalhista e democratica do Brasil, para que essa independencia não seja um mito e para que os trabalhadores livres das tutelas dos falsos paises possam ter uma vida melhor."

Outros falaram ainda, encerrando-se o comicio pouco depois.

SEGUIU PARA SOROCABA

S. PAULO, 6 (Meridional) — Seguiu, hoje, para Sorocaba o senador Getulio Vargas, que ali foi realizar um comicio em propaganda da candidatura do sr. Cirilo Junior á vice-governança paulista. Dessa cidade, o ex-ditador dirigir-se-á para Itú, e em seguida para outras cidades do interior.

Congresso de Segurança Social

RIO, 6 (Meridional) — Instalar-se-á segunda-feira proxima no Rio, o Segundo Congresso Inter-Americano de Segurança Social. O conclave reunirá no Rio especialistas de todos os paises do hemisfério. O ministro do Trabalho brasileiro presidirá os trabalhos, inclusive a sessão inaugural, a qual contará tambem com a presença do presidente da Republica.

A delegação nacional é composta de técnicos do Ministerio do Trabalho e de representantes das instituições de previdencia dos empregados e dos empregadores. As sessões plenarias realizadas de 10 a 22 do corrente. Ao que apuramos, os principais temas do congresso continental é a diretriz a seguir sobre a aplicação dos funcionamento da previdencia de toda a America.

Movimento de evidente, etc.

(Conclusão da última página)

disse que tanto da parte do presidente Dutra como dos responsaveis pela UDN, o pensamento predominante é preservar as instituições e conduzir, da melhor maneira, os problemas da administração publica da nação. Aludindo ao encontro que teve com o chefe do governo, declarou que era natural a conversa que ambos mantiveram, apreciando assuntos de carater geral. Acrescentou que todos reconhecem que se impõe uma melhora na organização das forças parlamentares e politicas em que possam apoiar-se as instituições. E acentuou: — "Direi mesmo que raras vezes terá sido preciso tanto no Brasil de compreensão e serenidade. Ha um verdadeiro desafio lançado á sabedoria dos homens publicos. Trata-se de verificar-se se eles são ou não capazes de resolver a situação e que em ultima analise consiste em manter e consolidar o regime democratico, mostrando que este regime sabe poder dar satisfação aos interesses do povo".

NOVO FATOR DE DIVERGENCIAS

Interpelado sobre a formação de um novo partido destinado a apoiar o governo, disse o sr. Otavio Mangabeira: "Seria trazer novo fator de divergencias para debates. A solução não está na criação de novos partidos. O que cabe, no caso, é aliança dos partidos para formar uma base mais ou menos solida em apoio ao regime". Em resposta á pergunta sobre as bases em que se poderia processar a aliança dos partidos, o sr. Otavio Mangabeira, encerrando suas declarações, afirmou: "Não admito nenhuma formula de colaboração e cooperação com o governo que implique na quebra da unidade da UDN. Em favor, mesmo, do proprio regime, é preciso considerar que, de qualquer maneira, a UDN é uma força e seu enfraquecimento seria um mal para a causa democratica. Depois de preservar sua unidade, a UDN deve preservar sua respeitabilidade. Explico-me melhor: ela só pode mover-se em torno de formulas que impliquem na manutenção dos interesses publicos ou seja do programa nacional como um dique ás agitações que possam pôr em perigo a estrutura do regime".

Grande refinaria, etc

(Conclusão da ultima página)

cando que as reservas existentes na Baia são suficientes para a exploração comercial de combustivel.

Depois de historiar os trabalhos de exploração, revelou que, até o primeiro semestre do proximo ano, estará funcionando uma grande refinaria em Salvador.

Referiu-se ás pesquisas no sudoeste goiano e ás analises de calcareos com acentuada percentagem de oleos efetuadas pelo tecnico Millward, nos municipios de Rio Verde e Boa Vista, onde já está sendo produzida cal, alem de oleo.

O deputado Henrique Oeste, comunista, protestou contra a falta de informações do ministerio da Viação sobre o contrato da Leopoldina com o Estado do Rio.

Atacou o governo fluminense, sendo os ataques respondidos pelo sr. Romão Junior, que defendeu o governador Macedo Soares.

O sr. Munhoz Rocha falou acerca da situação dos aposentados ferroviarios do Paraná, destacando a existencia de pensões ridiculas de cerca de 50 cruzeiros.

Defendeu o projeto, o deputado Brigido Tinoco, destinado a eliminar as disparidades existentes e propugnou por uma melhoria de aumento progressivo nas aposentadorias.

COMPETENCIA DO JURI

Passando á ordem do dia, sem numero de votação, foi aberta a discussão do unico projeto do Senado, modificando a competencia do juri.

O orador José Maria Crispim teve o discurso interrompido, anunciando a presidencia a existencia do numero de votação, ficando o orador para voltar a falar depois.

VOTAÇÃO DE PROJETOS

Foi aprovado um projeto autorizando o poder executivo a abrir no Congresso Nacional um credito de 480 mil cruzeiros para verba de material.

A votação do projeto concedendo favores á companhia Empeta para organizar a mecanização da lavoura demonstrou que o pedido do deputado Agostinho Oliveira sobre a verificação da recusa de sua emenda deve-se á falta de numero do plenario.

A emenda do sr. Oliveira, visando a especificação da isenção de direitos para impedir o mercado ficaso foi recusada por 13 votos.

PEDIDO DE INFORMAÇÕES

O deputado Barreto Pinto pediu informações á comissão de fiscais sobre os projetos do abono de natal aos funcionarios publicos e sobre o reajustamento dos salarios dos jornalistas.

O sr. Horacio Lafer explicou que o primeiro projeto estava na Comissão de Finanças mas o segundo não.

Voltou a falar o sr. Crispim que continuou na discussão do projeto, modificando a competencia do juri, sendo muito aparteado pelo sr. Ataliba Nogueira.

Falou em seguida o sr. Ernani Satiro, contrariando os pontos de vista do sr. Ataliba.

Ultima carta, etc.

(Conclusão da 3.ª página)

ultimamente entre o jornalista Romildo Gurgel, diretor do Departamento Estadual de Informações e o juiz João Maria, do Tribunal Eleitoral. O primeiro saiu ferido.

O caso tem seus antecedentes politicos pois as duas pessoas envolvidas eram inimigos pessoais, tendo a inimizade se originado de acusações violentas e inverídicas feitas pelo jornalista ao juiz em apreço.

Finda a conversa sobre coisas do Rio Grande do Norte, concluiu o nosso antigo companheiro de redação:

— "Logo que se promulgue a Constituição faremos o possivel para reorganizar o Estado, discutindo e dando leis ao povo, á altura de suas necessidades mais urgentes."

NOTICIAS DO PORTO

Seiscentas toneladas de carga geral no "Rio Verde" — Cargas diversas e passageiros no "Itaberá" — 10.165 volumes de carga no "Pirangi" — Navios entrados ontem, esperados hoje e amanhã — Outros navios esperados

Ontem, foi registrado o seguinte movimento de entrada de vapores:

— Rio Verde, cargueiro norueguês, procedente dos Estados Unidos, consignado á Agencia Medicis. Para o Recife, trouxe 600 toneladas de carga geral. Atracou ao cais do armazem 5 das Docas, onde está operando.

— Itaberá, da Companhia Nacional de Navegação Costeira (Patrimonio Nacional), procedente dos portos do sul, consignado a Ulisses F. Corrêa. Para o Recife conduziu numerosos passageiros e 3.492 volumes de carga geral. Atracou ao cais do armazem 9, onde está operando.

Para hoje, está prevista a chegada dos seguintes navios:

— Pirangi, da Agencia Nacional de Navegação, procedente dos portos do sul, conduzindo para o Recife 10.165 volumes de carga de varios generos. Atracará ao cais do armazem 11, onde operará.

— Hope, cargueiro nacional, procedente dos portos do sul, conduzindo para a praça numerosa carga inclusive inflamaveis. Atracará ao cais do armazem 1.

— Aragano, da Costeira, procedente dos portos do sul, conduzindo numerosa carga para a praça. Atracará ao cais do armazem 10, onde operará.

— Baependi, destroyer da Marinha Nacional, que procede do alto-mar.

— Champoeg, petroleiro panamenho, procedente dos portos petroliferos da America Central, conduzindo sub-produtos de petroleo.

Para amanhã, está prevista a chegada dos seguintes vapores:

— California, cargueiro norte-americano, procedente dos portos do sul. Vem receber carga e abastecer-se de combustivel e viveres.

— D. Pedro II, do Loide Brasileiro, procedente dos portos da Europa, conduzindo passageiros e carga de varios generos.

— Poconé, do Loide Brasileiro, procedente dos portos do norte, consignado a Alberto Fonseca & Cia. Ltda. Traz passageiros e carga.

— Campinas, da Costeira, procedente dos portos do sul, conduzindo numerosa carga de varios generos para a praça. Vem consignado a Ulisses F. Corrêa.

OUTROS NAVIOS ESPERADOS

— Cuiabá, no dia 9, procedente dos portos da Europa, com destino a Salvador, Rio e Santos.

— Loide-Canadá, no dia 9, do sul, para Boston, New York, Filadelfia e Baltimore.

— D. Pedro I, no dia 9, do sul, para Salvador e Rio de Janeiro.

— Minas-Ioide, no dia 10, de Norfolk e Trinidad, com 7.050 toneladas de carvão mineral para o Loide.

— Raul Soares, no dia 15, do sul, para São Vicente, Cadiz, Gibraltar, Genova e Napoles.

— Rio Gurupi, no dia 11, do norte, para Porto Alegre e escalas.

— Felipe Camarão, no dia 11, de Areia Branca, para o Rio.

— Cabedelo, no dia 12, do sul, para Manaus e escalas.

— Pará, no dia 12, do sul, para Belém e escalas.

— Santarém, no dia 8, do sul, para a Europa.

— Goiazloide, no dia 8, da Europa, para o sul.

— Inconfidente, no dia 17, do sul, para Cabedelo e Natal.

— Itaquicé, no dia 9, do sul, para Belém e escalas.

— Itapuhy, no dia 11, de Porto Alegre e escalas.

— Itapé, no dia 12, do sul, para Belém e escalas.

— Araranguá, no dia 18, do sul, para Cabedelo.

— Itaquera, no dia 13, do sul.

— Ada Gorlaun, sueco, no dia 20, de Buenos Aires e escalas, para a Europa.

— Anniston Victory, no dia 13, do sul.

REJEITOU A ACUSAÇÃO

SANTIAGO DO CHILE, 6 (U. P.) — A Camara dos Deputados rejeitou a acusação constitucional, apresentada pelos comunistas, contra o ministro do Interior, almirante Immanuel Holger. Houve 90 votos contra e apenas 16 a favor, além de 8 abstenções.

CIDADE DO MEXICO, 6 (U. P.) — Vicente Lombardo Toledano, o discutido presidente da Confedração dos Trabalhadores da America Latina, anunciou que pretende realizar, em Santiago do Chile, uma convenção operaria continental. Em declaração á imprensa, Toledano dirigiu violentos ataques ao Brasil e ao Chile por causa do rompimento com a Russia, afirmando que este fôra maquinado por "quislings desejosos de firmar-se nas graças dos seus patrões". Falou, ainda, em taticas semelhantes ao terror fascista e á Gestapo, que estariam provocando o aumento do desemprego nestes dois paises e tambem em Cuba.

Emprego tatico de aviação

RIO 6 (Meridional) — Na Base Aérea de Santa Cruz realizar-se-á no proximo dia 12 do corrente, uma demonstração do emprego tatico de aviação, por aparelhos da FAB, conjuntamente com uma força de paraquedistas do Exercito.

Explosão na fabrica

HELSINKI, 6 (U.P.) — Ocorreu, ontem, á noite uma explosão numa fabrica de celulose em Rammo, tendo havido 13 mortos e 70 feridos em estado grave. Outros operarios apresentam sintomas de envenenamento, por terem sido atingidos pelo cloro. Foram evacuados diversos bairros devido ao escapamento de cloro.

Abandonaram o Estado

HAIDERABAD, 6 (R.) — Segundo se revela, mais de 100 mil indús abandonaram o Estado de Haiderabad desde 27 de outubro ultimo. O êxodo seguiu-se ás demonstrações realizadas por grandes multidões mussulmanas em frente á residencia do primeiro ministro, exigindo que o Estado de Haiderabad não ficasse sob a jurisdição do Dominio da India.

SOBREPUJARAM O INIMIGO

LONDRES, 5 (R.) — Citando informações oficiais, a radio de Nova Delhi declarou que as forças do governo indiano, que se batem contra os guerreiros tribais, que invadiram o Kashmir, já conseguiram sobrepujar as principais forças do inimigo. Uma nota fornecida pelo serviço oficial de imprensa, informou que "houve uma reviravalta nas operações contra os guerrilheiros, que estão sendo sistematicamente repelidos. As forças indianas, depois de infligirem pesadas baixas aos guerreiros invasores, já estão iniciando operações de limpesa". A nota acrescentava que são positivas as noticias de que oficiais do exercito do Paquistão estão tomando parte nas operações.

Moléstias do Aparelho R. o

TOSSES

Nas doenças do aparelho respiratorio, o sintoma mais frequente e que mais chama a atenção, é a — tosse. A tosse é produzida por influencia nervosa, geralmente a irritação ou inflamação nos orgãos respiratórios. A causa que produz a tosse, deve ser dominada porque a tosse, quasi sempre irrita ainda mais, a causa que a produziu, isto é, a inflamação dos bronquios ou pulmão. A irritação ou inflamação dos bronquios merece especial atenção pelo perigo de aumentar ou se transmitir a outros orgãos.

O medicamento para tosse deve obrigatóriamente ativar as defesas, atuando sobre a parte doente do aparelho respiratório. FIGATOSSE contém as vitaminas e oleo de figado de bacalhau que ativando as tosses age sobre as partes afetadas, como um tônico dos orgãos respiratórios. FIGATOSSE evita os acessos das bronquites e a cancera.

FIGATOSSE

um produto do laboratório de

HEPATINA N.S. da Penha

A VIDA DO FIGADO

Maiores esclarecimentos escrevam Caixa Postal 3.061 - Rio

VIAGENS AÉREAS LAB

em Confortaveis Aviões DOUGLAS para 24 Passageiros

PASSAGEIROS CORREIO E ENCOMENDAS

AVIOES PARA:

João Pessôa	Domingos e Terças-feiras
Campina Grande	Domingos e Terças-feiras
Natal	Terças, Sextas e Domingos
Aracajú	Quartas e Sábados
Maceio	Segundas e Sábados
Salvador - Vitoria e Rio	Segundas, Quartas e Sábados

Conexão nos dias imediatos com as linhas de Ilhéos, São Paulo Uberaba Uberlandia Araguari e Ituiutaba

LINHAS AÉREAS BRASILEIRAS, S. A.

Agentes em Recife: M. L. CASTANHA & Cia
Edificio Seguradora Loja 4 — Fone 7418
Avenida 10 de Novembro 50
DETENTORA DO PREMIO DE SEGURANÇA DE 1946

COLIPPE
PASTA DENTIFRICIA
COLIPPE
CREME DENTAL
Espumante e Delicioso - Contendo Leite de Magnesia
DISTRIBUIDORES:
Cerqueira & Oliveira
Rua do Livramento N. 59-1.

A conspiração queremo-comunista

(Conclusão da última página)

tar o governo e o regime. O manifesto do sr. Prestes e os discursos do sr. Vargas sairam dos mesmos moldes. O alvo é neles a pessoa do presidente da Republica e o Exercito. O sr. Getulio agride as Forças Armadas indiretamente, pondo certo cuidado na linguagem, porque não possue bastante clientela para um ataque frontal.

Mas apesar de mascarar a manobra de envolvimento, só os tolos não percebem o seu plano de desmoralização do governo, para atingir através do general Dutra a classe a que pertence.

Nada há na campanha politica em curso, em São Paulo que possa identificá-la com um genuino movimento democratico. Basta fixar a fotografia que os vespertinos de ontem publicaram, o sr. Prestes sustentando como um serviçal atento o microfone, durante a verrina do sr. Vargas contra o general Dutra, para compreender que o que está em causa não é a livre pratica do regime, mas uma aliança de incansaveis conspiradores contra as instituições republicanas, unidos mais ainda pelo propósito de achincalhar na pessoa do presidente Dutra as forças em que repousa além da segurança do regime, a propria garantia da nacionalidade.

São Paulo e o Brasil assistem, sob o rotulo da campanha democratica a uma conspiração feita ás escancaras, entre comunistas e quermistas, para restaurar o Estado Novo, com o estraçalhamento das forças que em nome do povo o destruiram em 1945."

ILEGÍVEL

Um milhão de cruzeiros para os "emprestimos eleitorais"

Novas irregularidades no Instituto de Previdência dos Servidores do Estado

Criminosos á solta, em Surubim – Surto de variola em São José do Egito – Aprovado em ultima discussão o projeto sobre a elevação de etapas na Força Policial

Ao ter começo a sessão de ontem, na Assembléia Legislativa, o deputado Vieira de Menezes, da Coligação Pernambucana, apresentou um requerimento de informações sobre as atividades do Instituto de Previdencia dos Servidores do Estado, durante o periodo imediatamente anterior ao ultimo pleito.

Ao que consta, no seio do funcionalismo publico, o IPSEP, atualmente dirigido por um dentista de Macaparana, dispendeu, somente no mês de outubro, cerca de um milhão de cruzeiros em "emprestimos eleitorais" a funcionarios escolhidos a dedo.

Foram as seguintes as informações solicitadas ao governo do Estado pelo deputado Vieira de Menezes:

a) — a quanto monta o total de emprestimos comuns realizados pelo IPSEP durante o mês de outubro ultimo, diminuindo a sua distribuição, por dia, no citado periodo, quando se preparava a eleição municipal;

b) — Qual o total da importancia em debito para com a Companhia Seguradora, proveniente de premios vencidos e não pagos nos prazos determinados?

c) — Qual a importancia tambem deixada de pagar aos fornecedores do mesmo Instituto, até esta data;

d) — Qual a importancia gasta com a transformação da ambulancia do mesmo Instituto, em carro de passeio, para condução da pessoa do presidente.

BANDITISMO

O deputado Antonio Heraclio revelou acontecimentos de alta gravidade ocorridos no municipio de Surubim, onde impera autentico banditismo.

Cita dois fatos concretos, que desafiam contestação:

1) — Um cidadão foi recentemente assassinado a mando do sogro do sr. Nelson Barbosa.

2) — [illegible] contra o qual [illegible] preventiva, anda impunemente pelas ruas da cidade.

[illegible] o sargento destacamento [illegible] uma passeata de regosijo pela vitoria nas urnas dos partidos coligados, a 29 de outubro. "A população de Surubim, porem, não se deixará intimidar pelo [illegible]".

O deputado Alves de Sá deu varios apartes, como sempre inaudiveis, o que levou o sr. Antonio Heraclio a retrucar, como fecho do seu discurso:

— Fale alto e apareça.

PROJETO DE LEI

O sr. Torres Galvão apresentou o seu primeiro projeto de lei: a criação de uma cadeia publica, no municipio de Paulista, abrindo-se o credito de meio milhão de cruzeiros para ocorrer ás despesas.

Tambem pelo sr. Elpidio Branco foi apresentado um projeto de lei, dispensando a Cooperativa de Leite do pagamento de multas, impostos e taxas, estaduais ou municipais (inclusive dividas já remetidas a Juizo, para cobrança executiva), até o mês de outubro findo. A dispensa de taxa se multas tambem alcançará os socios da Cooperativa.

SURTO DE VARIOLA

O deputado Adherval Torres comunicou haver recebido do seu colega de bancada, deputado Santa Cruz Valadares, atualmente no municipio de São José do Egito, um telegrama informando haver irrompido, ali, um surto de variola, que ameaça converter-se numa autentica epidemia.

O chefe do Posto de Higiene local solicitou providencias do governo. As autoridades estaduais, porém, nada fizeram até agora.

Lembra, pois, que se remeta para São José do Egito, como medida rudimentar e preliminar, uma partida de vacinas anti-variolicas.

ORDEM DO DIA

Foram aprovados em primeira discussão dois projetos de lei de autoria do sr. Gomes de Sá:

n. 5, considerando de utilidade publica (para dispensa de taxas) o fornecimento de agua á piscina da Escola de Aprendizes Marinheiros, onde os associados de varias corporações esportivas praticam desportos nauticos, sem qualquer onus;

n. 20, autorizando a concessão, no proximo exercicio financeiro, de um auxilio de Cr$ 10.000,00 e da subvenção mensal de Cr$ 200,00 ao Albergue dos Pobres, no municipio de Sertania.

Presumivelmente por se tratar de materia de "alta indagação financeira", o sr. Lima Filho solicitou a remessa á Comissão de Fazenda e Orçamento, do projeto sobre a isenção de taxas á agua fornecida á piscina da Escola de Aprendizes Marinheiros. A ida do projeto á Comissão será de efeito meramente protelatorio.

Foi concedida dispensa de interstício para o projeto n. 20.

Contra o voto da bancada comunista e de alguns deputados do PSD, foi enviado á "Comissão de Viação, Obras Publicas, Agricultura, Comercio e Industria", o projeto n. 76, de autoria do sr. José Leite Filho, já aprovado em primeira e segunda discussão, e que autoriza a revisão do contrato existente, da Autoviaria com a Prefeitura.

ETAPA DAS PRAÇAS DA FORÇA POLICIAL

O projeto que suscitou maiores debates, na ordem do dia, foi o de n. 54, de autoria do sr. Gomes de Sá e que dispõe sobre a elevação de etapas, de oito para onze cruzeiros e 50 centavos, dos soldados da Força Policial do Estado.

Ao ser votado em segunda discussão, o projeto recebeu varias emendas do sr. Valdú Cardoso, inclusive elevando de Cr$ 11,50 para Cr$ 15,00 a etapa; e foi remetido á Comissão de Fazenda, para que esta oferecesse parecer.

A emenda duplica as despesas, no trimestre outubro-dezembro, elevando-a de Cr$ 901.504,40 para Cr$ 1.881.547,20, pois, segundo o projeto, deve a lei em que fôr convertido, começar a vigorar no atual exercicio financeiro, a partir de 1.° do corrente.

Numa manobra protelatoria, o sr. Lima Filho solicita a volta do projeto á Comissão de Fazenda, de onde tinha vindo, sem que esta oferecesse parecer. Durante a ultima campanha eleitoral, as comissões permanentes quase não se reuniam, á falta de numero.

O sr. Gomes de Sá opõe-se á procrastinação e o sr. Moury Fernandes, na presidencia, decide a favor do seu colega do PR, com apoio no regimento.

Prosseguindo a discussão do projeto, o sr. Augusto Novais, com a palavra, põe em relevo a atitude da bancada pessedista: enquanto se aumenta o numero de oficiais de gabinete do governador (são quatro, atualmente), enquanto se eleva desproporcionalmente o funcionalismo da Assembléia, enquanto se utilizam carros do Estado e gasolina paga pelos cofres publicos em excursões eleitorais, a bancada pessedista procura obstruir a votação de um projeto que visa melhorar a situação dos sargentos e praças da Força Policial.

REFORMA AGRARIA?

Trocam-se depois os seguintes apartes:

Magalhães Melo (PSD) — E' preciso saber preliminarmente se ha disponibilidades liquidas no Tesouro, para ocorrer ás despesas. As fontes de arrecadação do Estado já não chegam para os gastos. Ha uma oposição generalizada ao aumento do imposto sobre vendas e consignações. Só resta a reforma agraria, mediante a majoração do imposto territorial.

Pio Guerra (Coligação) — Se o sr. Magalhães Melo, em nome do PSD (sublinha esta expressão) apresentar um projeto de lei nesse sentido, pode ficar certo de que a Coligação o apoiará.

Pronunciando-se sobre o projeto do sr. Gomes de Sá, o sr. Valdú Cardoso, pela bancada comunista, manifesta-se pela sua imediata aprovação.

RENUNCIA IRREVOGAVEL

Não estava encerrada a serie de atritos e desentendimentos que a discussão do projeto provocou.

O sr. Lima Filho reclamou contra a ausencia dos membros da Comissão de Finanças ás sessões inter-

(Conclue na 2.ª página)

Denuncia sobre a existencia de armas e munições

Recebemos:

"A Secretaria da Segurança, no firme proposito de esclarecer a opinião publica, informa que a diligencia efetuada, nas primeiras horas de ontem, na redação da "Folha do Povo", teve em vista apurar denuncias apresentadas contra esse orgão de imprensa, segundo as quais existiam em suas instalações armamentos e munição, o que não foi constatado. A diligencia foi executada dentro da lei, tendo sido asseguradas todas as garantias, que não faltarão ao referido orgão."

123 anos do DIARIO, ao serviço de Pernambuco, do Nordeste e do Brasil

De 1931 a 1947 – a historia que os contemporaneos escreveram para a posteridade

Em junho de 1931 começa esta ultima fase da vida do DIARIO, integrado no consorcio dos **Diarios Associados**. A passagem do comando se dera num ambiente de pura fraternidade jornalistica. E o seu antigo diretor, Carlos Lyra Filho, confessava o seu contentamento em içar, no mastaréu do velho barco, a flamula dos **Diarios Associados**.

O DIARIO bate-se pela reconstitucionalização do paiz, acompanha com simpatia o movimento de São Paulo, a despeito do rigorismo da censura; com pertinacia e destemor reclama a reintegração do paiz nos quadros legais; defende a obrigatoriedade das obras contra as secas, constando da Constituição a ser votada; e no meio de perigos e lutas, atravessando os riscos da intentona comunista, inicia a campanha pela candidatura de Armando Sales, á presidencia da Republica.

Vem o Estado Novo, quando a censura á imprensa lhe arrebatava a independencia e a liberdade de julgamento; e quando os jornais circulavam ou deixavam de circular ao sabor do DIP.

Vem a crise internacional, prenuncio da 2ª. Grande Guerra Mundial do seculo. Mais uma vez o DIARIO está com as democracias ocidentais e contra o nazismo e o fascismo. Mais uma vez o DIARIO não é um jornal neutral.

Nos dias incertos e quando uma propaganda insidiosa e derrotista procurava isolar o Barsil, o DIARIO se bateu pela causa das Nações Unidas, reclamando a entrada do Brasil na guerra e o envio de uma força expedicionaria. Depois de um periodo de tanta incerteza, e para muitos até de desanimo, o DIARIO via vitoriosos os seus pontos de vista.

Reune-se no Rio a Conferencia dos Chanceleres. O DIARIO indica o lugar do Brasil, ao lado das democracias. A palavra "democracia" era então uma palavra perigosa. Vem a derrocada do nazismo.' Vem o movimento pela volta á legalidade. A ação do DIARIO nessa época é memoravel, afrontando as iras dos poderosos do dia, a policia, os capangas, a censura, as prisões pelo telefone, as ameaças de suspensão.

Esboça-se a campanha do brigadeiro. O DIARIO apoia o movimento que se alastra, tomando todas as classes. O governo tenta por todos os meios o continuismo getulista, disfarçado num movimento pretensamente popular, chamado o "queremismo". O DIARIO afronta queremistas, getulistas, agamenonistas, etelvinistas. Combate-os de viseira erguida.

A 3 de março dá-se a memoravel e historica marcha da mocidade das escolas, da praça da Faculdade ao edificio do DIARIO. O governo manda dissolver a passeata em frente ao DIARIO e fuzilar o povo. Demócrito cai na redação do DIARIO, com a fronte varada por uma bala. Manoel Elias tomba na praça. 10 pessoas saem feridas.

Na mesma noite, os investigadores de policia cercam o DIARIO; pela madrugada, prendem o seu diretor e seus redatores. Mais tarde a policia militar, embalada, ocupa o DIARIO, cabendo á policia civil o triste papel de empastelar a edição do DIARIO do dia 4 de março. Nesse dia, o chefe de policia põe o diretor do DIARIO em liberdade com a condição de silenciar os acontecimentos. Uma altiva recusa é a resposta: o DIARIO só voltará a circular, para dizer a verdade.

Quarenta e tantos dias, passa o DIARIO suspenso, até que volta a circular, com o mandado de segurança do juiz Luiz Marinho.

A luta prossegue contra o despotismo. Em julho dá-se a tentativa de assassinato do seu diretor, por capangas a mando do interventor de então. Nada desarma a ação do velho jornal, que tinha diante de si aquelas palavras que o comendador Figueirôa inscrevera no cabeçalho do DIARIO de um seculo atraz: "Continuemos como principiamos e seremos apontados com admiração." Até que as Forças Armadas enxotam do poder a um governo ilegal que usurpava a soberania nacional.

Continua hoje o DIARIO a sua trajetoria, defendendo as instituições republicanas e o regimen democratico contra as ciladas do comunismo, aliado aos antigos queremistas, ansiosos por voltar ao poder.

Continua como um jornal de opinião, não neutral, tendo diante de si as mesmas e historicas palavras: "Continuemos como principiamos."

IOFOSCAL
O fortificante indicado para as crianças em idade escolar

DO COMDTE. DA 7.ª R. M. AO VIGARIO DE GOIANA

O pe. Fernando Passos, vigario de Goiana, recebeu do general Gil Castelo Branco, comandante da 7ª. Região, o seguinte telegrama:

"Peço agradecer em meu nome aos signatarios do expressivo e expontaneo telegrama de apoio á decisão do cmt. da Região de enviar a esse municipio alguns elementos militares em 26 de outubro. Tive grande satisfação em saber que foram bem interpretadas as minhas intenções e que a atuação da força em Goiana foi exclusivamente em defesa da ordem. Saudações. —(a) GIL CASTELO BRANCO — Gen. div. Cmt. da 7ª. R.M."

Foi proclamado prefeito de Garanhuns o candidato da Coligação

Espera-se que termine hoje a apuração em Caruarú, estando assegurada a vitoria do sr. Pedro de Souza – Perseguições politicas em Petrolandia

Encontra-se em sua fase final a apuração em Caruarú, desconhecendo-se apenas os resultados de oito urnas, que serão abertas hoje.

Ontem, foram contados os votos dos dois ultimos redutos do sr. Gercino de Pontes (distritos de Riacho Doce e Malhada). No resultado global da votação, encontrava-se ainda na dianteira o candidato da Coligação Pernambucana, industrial Pedro de Sousa.

Os partidos coligados em Caruarú esperam comemorar a vitória amanhã ou mesmo hoje, se encerrada a apuração.

GARANHUNS

Recebemos, ontem, o seguinte telegrama:

"Acabam de ser proclamados prefeito, Francisco Figueira; Abdias Branco, vice-prefeito; e oito vereadores, todos da UDN, vencendo assim as forças democraticas deste municipio. — (a) **Raimundo de Moraes**".

Depois de um pleito dificil em que lutou contra varios elementos, dentre os quais o atual prefeito municipal, a violencia policial exercida por um delegado faccioso, inclusive a má vontade do juiz da comarca, a União Democratica Nacional venceu as eleições em Petrolandia por uma maioria de 217 votos.

O candidato vitorioso, João Serafim de Araujo, antigo agricultor residente em Tacaratú, ingressou na politica por ocasião da campanha do Brigadeiro Eduardo Gomes, e é a primeira vez que disputa cargo eleitoral.

A UDN conseguiu ainda eleger os sub-prefeitos dos dois distritos do municipio, além de 6 vereadores.

Foi candidato vencido, o sr. João de Sousa Lima, apresentado pelo PSD.

O novo chefe do municipio de Petrolandia, ao apresentar-se ao eleitorado de sua terra, declarou que seria objeto principal de seu governo, a construção de uma estrada ligando Tacaratú á sede do municipio, numa distancia de 18 quilometros e outra ligando Tacaratú ao povoado de Inajá, e a mecanização da agricultura.

Em sua exposição, o sr. Serafim declara que, sendo o municipio grande produtor de cereais, facil e barato se tornaria o transporte desses produtos até a estrada de ferro, lucrando com isso a classe agricola e os meios consumidores.

Ontem, numa roda de elementos seus correligionarios, o novo prefeito de Petrolandia disse ter conservado em suas funções, e á sua custa, 12 professoras municipais demitidas pelo atual chefe do executivo de Petrolandia, por perseguição politica.

CORRENTES

Recebemos:

— "O telegrama do deputado Carapeba, publicado na **Folha da Manhã** de 4 do corrente, exprime apenas desabafo, em face de uma provisoria maioria do candidato do PSD. De fato, seria uma "gloriosa vitoria", se porventura o sr. Carapeba vencesse aqui a primeira eleição desde 1908. Mas a vitoria das urnas será dada á Coligação, uma vez que o resultado depende da decisão de seis recursos, interpostos perante o Tribunal Regional Eleitoral.

Na contagem apresentada, excluiram-se duas urnas anuladas, que dão grande maioria aos partidos coligados, e incluiu-se uma urna contada em separado com os votos em favor do PSD. Na qualidade de notario, protesto contra a referencia feita ao meu cartorio no dito telegrama, sentindo-me bem por ter o deputado Carapeba confessado de publico que, sendo filho desta terra, todos os cartorios sejam seus inimigos. — (a) **Mario Monteiro**".

"A decisão do Tribunal dá maioria ao candidato da Coligação. Aguardamos a decisão das urnas impugnadas, nas quais a Coligação terá maioria esmagadora. — (a) **Raimundo Calado**".

O 123.º aniversario do DIARIO DE PERNAMBUCO

Somos muito gratos ás desvanecedoras expressões com que nos honraram, ontem, a proposito da data de hoje, os nossos ilustres confrades do "Jornal Pequeno".

— Recebemos ontem cumprimentos da Lux-Jornal, cujos diretores são os srs. Mario Domingues e Vicente Lima.

Apezar de termos aumentado o numero de paginas das edições da Semana do Aniversario, numerosos anuncios não puderam ser incluidos na edição de hoje, pelo que o serão nas edições de amanhã e de domingo.

Assegurada a eleição do sr. Julio de Melo Filho

Prossegue a apuração no Recife – Candidatos á Camara Municipal mais votados

Está plenamente assegurada, desde ontem, a eleição do sr. Julio de Melo Filho para a Assembléia Legislativa.

O atual secretario da UDN em Pernambuco já obteve, nas apurações procedidas, quasi quatro mil votos na capital e aproximadamente 11.000 no interior.

Os computos oferecidos pelos vespertinos, ontem, sobre a apuração na Capital, discreparam sensivelmente.

Segundo um, eram estes os resultados:

PSP	7.202
UDN	5.372
PSD	5.323
PL	3.065
PDC	2.538
PSB	933
PRD	918
PTB	791

Segundo outro era a seguinte a marcha da apuração:

PSP	7.507
PSD	5.652
UDN	3.986
PL	3.141
PRD	1.125
PSB	956
PTB	253

Os vereadores mais votados seriam: Carlos José Duarte (PSP), Arnaldo Paes de Andrade (PSD), Artur Coutinho (PDC), José G. Moura (PL), Antonio Marques (PSP), com mais de seiscentos votos, individualmente; Julia Santiago (PSP), Ramilson Sá Barreto (UDN), Ramiro Justino (PSP), Antonio M. Fernandes (PSD), Sergio Godoy (PSD), Luiz Ramos Leal (UDN), Andronico de Barros, Pedro Renaux, Heitor Pereira e Democrito Silveira (todos do PSP), Galvão Raposo (UDN) e José A. Miranda (do PSD), com mais de quatrocentos votos.

Abastecimento dagua para Vicencia

É forte a incidencia da shistosomose no municipio

Os deputados Pio Guerra e Adherval Torres apresentaram, ontem, na Assembléia Legislativa, o seguinte projeto de lei:

"ART. 1.º — O governador do Estado fica autorizado a mandar fazer os estudos necessarios ao abastecimento dagua da cidade de Vicencia com o respectivo orçamento.

ART. 2.º — O Estado dará inicio imediatamente aos serviços logo que sejam concluidos os trabalhos de orçamento.

§ UNICO — A execução dos serviços em apreço deve ser realizada no exercicio de 1948.

ART. 3.º — Para execução do presente projeto, o Estado fica autorizado a lançar mão da verba estipulada no art. 41, letra f, da Constituição Estadual.

JUSTIFICAÇAO — E' de urgente necessidade a realização de abastecimento dagua á cidade de Vicencia. O indice de mortalidade provocada pelo esquistosoma nos habitantes dessa cidade é bem expressivo para que se tome uma providencia acauteladora relativamente á população que moureja neste recanto do nosso Estado. Onde grassa a terrivel endemia está estabelecido na nossa Constituição que deve ser preferencial o serviço de saneamento.

Convém salientar nesta ligeira justificativa que o autor deste projeto já apresentou a esta Assembléia um requerimento sôbre o assunto em lide e que aprovado, até o momento, não mereceu do governo do Estado nenhuma providencia, pois, até esta data, o autor do requerimento não teve nenhuma comunicação a respeito.

Ultima carta constitucional a ser promulgada

Tudo em Natal é muito caro, desde as verduras e frutas, até os cereais – diz o deputado estadual José Gonçalves

Encontra-se no Recife o deputado estadual á Assembléia do Rio Grande do Norte, José Gonçalves de Medeiros. Em visita aos seus antigos companheiros da redação do DIARIO DE PERNAMBUCO, conversou um pouco sobre a situação politica do seu Estado.

Disse primeiramente que já se esperava a promulgação da Constituição para o dia 15. E' a ultima "carta estadual" a ser promulgada em virtude dos inumeros recursos que atrazaram a instalação da Assembléia, e se não estiver concluida até o dia 15, os deputados farão um tour de force para que esteja pronta antes do dia 20 de novembro, ou, seja quatro meses depois que se iniciaram os trabalhos constitucionais.

Sendo a ultima Constituição a ser promulgada, é evidente que na sua elaboração foram cotejadas todas as dos demais Estados, especialmente os do Nordeste, o que vem concorrer para que o Rio Grande do Norte tenha uma "constituição" sofrivel.

Dedicaram os constituintes do vizinho Estado especial cuidado ao problema cooperativista, esquecendo um pouco o das vastas areas de terra abandonadas e improdutivas que circundam a capital e que deviam imediatamente ser desapropriadas e loteadas entre pequenos colonos, pois tudo em Natal é muito caro, desde as verduras e frutas até os cereais.

Permanece insoluvel tambem o problema dos vales humidos, o que evidentemente não se resolverá com meros principios ou enunciados constitucionais, mas com um certo espirito de audacia e muita vontade de trabalhar.

Ao governador José Varela, não faltam algumas qualidades de timoneiro, nem o auxilio dos partidos adversarios, pois da tribuna da Assembléia temos feito varias sugestões, muitas delas já surtindo efeitos.

A situação economica do Estado é, porém, muito dificil, não somente em virtude da safra algodoeira, que foi muito precaria, como principalmente da falta de tino administrativo e de capacidade de iniciativa de que se ressente o secretariado que o governador escolheu.

Não pode o secretario de um Estado pobre, no Nordeste, ser um mero burocrata; é preciso que ele esteja animado de um certo dinamismo; é preciso que entre em contacto com o homem do interior e leve a este o estimulo de sua presença e do interesse pessoal pelos problemas, já que não pode levar dinheiro e maquinas que o governo não tem.

A bancada udenista vem se batendo por um plano de ação administrativa que vise inicialmente e com seriedade a melhoria dos transportes e a proteção aos produtores.

São estes os dois fatores essenciais do progresso para um Estado como o nosso.

Quando da passagem do ministro da Viação pela zona do Seridó, voltaram algumas esperanças ao povo da minha terra. O ilustre titular fez algumas promessas de construção de estradas e açudes, as quais o governador José Varela exigiu, fazendo um apelo para que não fosse facil o desvio de verbas para outros Estados, em detrimento do nosso.

Agora mesmo, vou á Paraiba pleitear do governador Osvaldo Trigueiro a conclusão da rodovia Picuí-Carnauba, de incalculavel alcance economico tanto para a Paraiba como para o Rio G. do Norte. Faltam poucos serviços; e por essa estrada se escoarão com grande economia, os produtos do Seridó e do Brejo que assim deixarão de fazer uma volta de quase 50 leguas, tanto para as praças de Campina Grande quanto para as de Natal.

Quanto ao clima politico disse-nos o deputado Gonçalves que estava calmo, não obstante algumas reclamações de funcionarios por motivo evidentemente partidarios e pequenos excessos de delegados no interior.

Um incidente mais grave ocorreu

(Conclusao da 2.ª página)

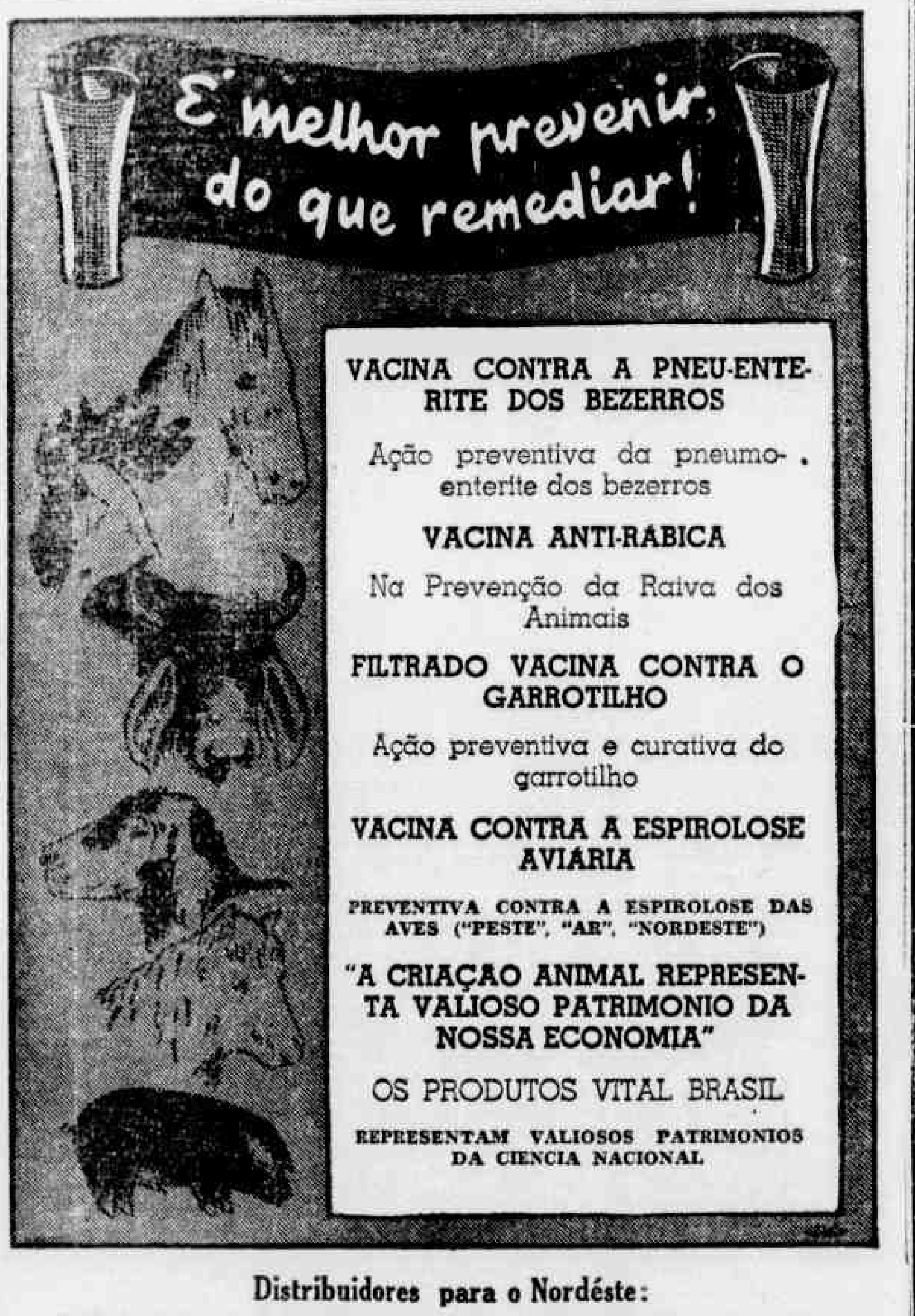

Distribuidores para o Nordéste:
DISTRIBUIDORA FARMACÊUTICA PERNAMBUCANA LTDA.
Rua da Concordia, 200 - 1.º - Teleg.: "DIFAPEL"
RECIFE —— PERNAMBUCO

TINTAS SO'
Victor
AMORIM, VICTOR & Cia. Cais José Mariano, 492-FONE 2408-RECIFE

ILEGÍVEL

DIARIO DE PERNAMBUCO
(Orgão dos Diarios Associados)
FUNDADO EM 1825 — Diretor: ANIBAL FERNANDES
Redação e administração: Praça da Independencia — Recife — Sucursais: Rio de Janeiro — Serviços de Imprensa Ltda, Pr. Getulio Vargas, 2 (Ed. Odeon - sala 802); São Paulo — Serviços de Imprensa Ltda, Rua 7 de Abril, 241; Alagoas — Rua do Comercio, 19 - 1.º and., Maceió; Paraiba — Av. João Machado, 1075, João Pessoa; Av. Maciel Pinheiro, 87 - 1.º and., Campina Grande; Rio Grande do Norte — Av. Rio Branco, 515, Natal.
A correspondencia de ordem comercial deve ser endereçada ao gerente do DIARIO DE PERNAMBUCO. Para anuncios procure o Dep. de Publicidade. TELEFONES: Direção e redação 6659 Gerencia 6027. Assinaturas: No país: Ano Cr$ 150,00, semestre Cr$ 80,00. No exterior: Ano Cr$ 300,00; Semestre, Cr$ 160,00 Pagamento adiantado. Cobrador autorizado: JOSE' FLORIO.

SEXTA-FEIRA, 7 DE NOVEMBRO DE 1947

A ATITUDE DO P. S. D.

O sr. Nereu Ramos declarou que a atitude do P.S.D., em relação ao presidente da Republica e à luta contra o comunismo, foi definida pelo seu conselho nacional.

Ora, si assim é, cabe a esse conselho nacional expulsar do P.S.D. os queremistas de Pernambuco, que estão em luta aberta contra o general Eurico Dutra. Quem acompanha as resenhas da Assembleia local vê que o general Dutra não poderia ser mais maltratado. Já nem falamos na aliança com os comunistas, no contubernio com os comunistas, nos conchavos com os comunistas, para a eleição da Mesa, para as ultimas eleições etc.

Falamos na atitude pessoal dos deputados mais chegados ao sr. Agamenon e que chamam ao general Dutra de "traidor". E sa bem a quem teria traido o general Dutra? A esse mesmo P.S.D. que desde que se formou outra cousa não tem feito senão destruir o atual presidente da Republica.

O fato de ter sido o general Dutra chamado de "traidor" com todas as letras, da tribuna da Assembleia, por um deputado, ... e sobrinho, porta-voz e valido do sr. Agamenon, constitue uma agravante terrivel. Entretanto, o sr. Nereu sabe de tudo e faz-se de mouco.

Quanto à cassação dos mandatos, é publico e notorio que a maioria da Assembleia, aqui se manifestou contra, sendo que a comissão dos que deram parecer pela cassação foi chamada por outro porta-voz queremista de "comissão de becos".

Onde a coerencia desse P.S.D. ... o sr. Nereu diz estar ao lado do presidente da Republica? Não se bate o general Dutra aqui em Pernambuco, o que se ... é a sua ruina. O seu nome é enxovalhado e ridicularizado. Até nos cinemas, os queremistas e comunistas, de comum acordo, apupam, incessantemente, o presidente da Republica, toda vez que ele aparece na tela.

O sr. Otavio Correia ainda ha pouco insultou o Exercito, ... de ter "ocupado" uma ... pernambucana, e despachou para Goiana um velho ... para arrebanhar ... contra a conduta da ... atual.

O sr. Nereu, amigo de cama e mesa do sr. Agamenon, não quer tambem outra cousa senão a ruina do presidente. Suas palavras hipocritas não iludem a ninguem; nem o presidente se deixará levar por labias raposeiras.

PALAVRAS DO PRESIDENTE

... de que o presidente ... disposto a deixar-se iludir ... está nas declarações que acaba de prestar aos Associados, dizendo ... "presenciamos em ... é um desrespeito à ... Judiciario".

... passa a venda nos ... do general Dutra, pois os ... feitas, aqui em Pernambuco, pelo P.S.D., por esse mesmo P.S.D. que no Rio cassa os mandatos, foram com os dirigentes do extinto P.C., com o intuito de burlar a sentença do Tribunal Eleitoral.

Comunistas notorios estão na chapa do P.S.D.; e pelos resultados, se vê que todo o eleitorado vermelho, votando "de caixão", sufragou a chapa pessedista.

Comunistas fichados estão de posse de lugares da Mesa da Assembleia, dispõem de automoveis para fazer propaganda.

Comunistas fichados estão se infiltrando pelas municipalidades, sendo que um prefeito comunista, o de Jaboatão, está se preparando para tomar posse.

Que diz a tudo isso o presidente da Republica? "O Brasil não pode condescender com os que nos querem dividir, irremediavelmente." Ora à frente desta tarefa divisionista, estão os chefes pessedistas de Pernambuco, responsaveis pelas "alianças espurias"; está o proprio governador interino Otavio Correia, que é mandatario dos comunistas, está o sr. Agamenon que deu o seu assentimento e o seu conselho ao vergonhoso acordo e ha pouco ousava crivar de ridiculo a pessoa do presidente da Republica, dizendo que "governasse" e se "libertasse dos regentes".

A imprensa do sr. Agamenon aproveitou o mote e fez glosa às custas do presidente da Republica; mas não pode manter por mais tempo o jogo. Agora mesmo está essa mesma imprensa embandeirada em arco, dizendo que a nomeação do sr. Adroaldo Mesquita foi mais um "golpe de Agamenon", que sendo homem dos "golpes" vive a pensar em "golpes" a toda a hora.

O general Dutra que tome boa nota de mais essa ursada, tramada na sombra pelos srs. Nereu Ramos e Agamenon, um e outro unidos para incompatibilizar o governo.

São esses dois "golpistas", que têm o descaramento de vir dizer de publico que engazoparam o presidente, impingindo-lhe um ministro da Justiça, melhor que as encomendas.

DEMOCRACIA EM PERIGO

O brigadeiro Dias Costa, em entrevista ontem concedida a este DIARIO, situou o Komintern no seu verdadeiro lugar: é um orgão de infiltração do virus filtravel do comunismo.

Ora, si assim é, quantos estão servindo aqui ao comunismo, o estão tambem ao Komintern. O sr. Otavio Correia, por exemplo. Foi eleito pelos comunistas, fez conchavo com eles, entrou na barganha para a eleição da Mesa da Assembleia, assinou conluios eleitorais para a chapa do P.S.D. (deputados e prefeitos).

Logo está servindo ao Komintern. A prefeitura de Jaboatão, entregue a Kalheiros, que é senão uma celula do Komintern? Somente quer nos parecer que, falando a esses queremistas com os recursos normais, ou sejam higiene moral e limpeza mental, é o mesmo que malhar em ferro frio.

O sr. Otavio Correia queria era o governo.

Com os comunistas ou com o diabo. De posse do governo, todo o seu empenho é cortejar os vermelhos. Porque é que só agora aparece o telegrama do sr. Otavio ao presidente, a proposito do rompimento com a Russia?

Por simples manobra, para não zangar os comunistas. Era preciso não exacerba-los.

O brigadeiro Dias Costa, que é um de nossos mais ilustres chefes militares, depois de afirmar que a cassação dos mandatos se está fazendo pela vontade expressa dos representantes legitimos do povo, afirma que isso pode trazer perturbações à ordem.

Si amanhã, o Comité de Belgrado ordenar a Kalheiros que entre na ação direta, em Jaboatão, ele entrará, sem nenhuma sombra de duvida. O sr. Otavio Correia nada pode fazer, porque suas ligações com os comunistas são manifestas.

Que nos resta então? E' o que diz o brigadeiro Dias Costa: que os verdadeiros democratas se unam e procurem defender a democracia. Somente, para defender a democracia, temos que lutar contra Getulio, contra Agamenon e contra Prestes, todos tres unidos e ligados para a vida e para a morte.

Esse é o tringulo sinistro que convem desmontar. Si esses tres personagens continuarem atuando, livremente, no Brasil, para criar a anarquia, então a democracia pode considerar-se em perigo.

Contrafacção do regime

Austregesilo de ATHAYDE
(Para os "D. A.")

RIO — O episodio que agita São Paulo com reflexos na politica de todo o país está longe de pertencer ao quadro das atividades que fortalecem e consolidam o organismo da democracia.

Disputa-se ali o lugar de vice-governador, por si mesmo inexpressivo e no caso sem maior probabilidade de vir o nome vitorioso a substituir o detentor da função, homem de boa saude e com aparencias de vida longa.

Aproveita-se, portanto, um simples pretexto para desmoralizar o regimen, usando de metodos que não podem honra-lo.

***

Basta ver a especie de alianças que se formaram. Os partidos fraccionaram-se, misturaram-se, confundiram-se em torno de pessoas.

Não ha no jogo uma ideia ou um programa dignos de atenção. Ha apenas dois candidatos, desses que se trocam um pelo outro, sem pedir volta.

Tudo se passa, portanto, à roda de mesquinhas ambições e a comunidade paulista, tão devotada ao seu trabalho, sofre as consequencias da insensatez dos seus leaders.

***

Por esse caminho, não acredito que o povo brasileiro tenha motivos de especial satisfação com os interpretes e executores da democracia.

Rebaixam a luta politica a condições de uma subalternidade moral que descoroçoa ainda os mais refeitos na esperança de que dias melhores viriam com o nosso ressurgimento democratico.

O que estão fazendo é uma contrafacção perigosa do regimen e a titulo de pratica-lo, de fato concorrem para leva-lo à ruina.

O HOMEM QUE RI

ASSIS CHATEAUBRIAND

S. PAULO, 6

Assistimos aqui em São Paulo o evoluir do fenomeno que mais poderia parecer o anti-Getulio: a nova tendencia do antigo presidente para a oratoria de praça publica. Tinha o sr. Getulio Vargas, em 1929, diante do publico, aquilo que se chama a atitude dramatica, harmoniosamente combinada com a da tragedia.

Ele era um passivo, como dizem os estudiosos germanicos do introspectivo. Sofria o peso dos acontecimentos. Não se mexia: a historia era que o empurrava. O que lhe predominava no carater era o sentido da força do destino. Nenhum dinamismo. Nenhum poder de iniciativa. Nenhum sentido do plastico, ou seja o sentido do que modela cousas, do que estampa a sua vontade ou do que imprime o seu carater, numa forma qualquer. Estude-se o ex-ditador em 1929.

Foi um passivo desconcertante em presença dos acontecimentos dramaticos criados por Antonio Carlos, João Neves, a frente unica do Rio Grande, o P.R.M. de Minas Gerais e o Partido Democratico de São Paulo.

Solto o furacão, Getulio Vargas recolheu-se como um personagem obscuro, sem voz no capitulo em que deveria ser tudo. Não implicita, mas explicitamente, por atos de absenteismo, ele fazia compreender a todo o instante que nada tinha com a jornada presidencial. Era um capitão que se recolhia ao porão do navio, recusando-se a ver a sua equipagem. No mais aceso do vendaval, quando o vento furioso ameaçava romper mastros e velames, o presidente do Rio Grande abandonava o timão do comando.

Procura-se debalde a personalidade do sr. Getulio Vargas dentro do movimento da Aliança Liberal. Ele era ali um omisso. A grande figura, a figura que dominou a Aliança Liberal, que criou plasticamente o enorme evento, é o sr. Antonio Carlos. Solitario, distante, surdo, mudo, e jejuando no curso da campanha politica, irritado toda a vez que o consultavam acerca de qualquer dos episodios dela o candidato dos liberais passa no meio do frenesi da vasta jornada como uma sombra estranha à sua evolução mesma.

A psicologia do sr. Getulio Vargas é agora, outra, inteiramente outra. Perdeu a antiga tendencia, que nos parecia especifica da sua natureza, para se tornar um épico-plastico. O individuo que não tinha ha 18 anos receptividade para a sua propria jornada, que a não vivia, que fugia espavorido aos cumes e às gargantas da montanha onde trepava o sr. Antonio Carlos, é hoje o sensual fremente de uma ridicula campanha para vice-governador de São Paulo, o instrumento delirante de um caso pessoal de um politico pessedista contra um colega do mesmo partido. Sai do Rio e vem aqui dentro gratuitamente comprar uma briga de dois compadres desavindos, os quais litigam no terreiro da casa de que ambos são moradores. O objeto da disputa não tem dimensão, forma, nem côr para um politico da responsabilidade do sr. Getulio Vargas ne le empenhar-se, mesmo de um modo superficial, quanto mais substancialmente como ele está enterrado, até às orelhas.

A postura em que está o antigo chefe do governo não lhe pode ser mais desfavoravel. Ela confirma o julgamento do mais encarniçado e injusto dos seus adversarios. Não tem dogmas, não tem moral civica, não tem programa o sr. Getulio Vargas. Servido pelo sentimento passional e pelo odio ao homem que o venceu com a espada e nas urnas, encontramo-lo hoje em Piratininga, na feira de ambições vendendo as suas couves e os seus abacaxis.

A derrota que sofreu em 45, quando aliado aos mesmos saltimbancos de Moscou que hoje aqui o acompanham, lhe deveria impor uma reserva estoica, fóra do reino das agitações partidarias, como um vencido que sente a grandeza da sua queda. Entretanto, leviano, frivolo, oportunista, vem o sr. Getulio Vargas trepado à carriola de Ursus, feito o Homem que Ri.

Que exibe o ex-ditador? A sua propria deformidade moral, o seu mesmo conflito, isto é: o conflito do desgraçado que tenta forçar uma hora que não é mais a sua, um destino que já o fulminou. Está no palco politico, neste momento, o sr. Getulio Vargas, como um artista que já tendo passado a sua época, insiste em representar para um publico que não mais o entende.

A calunia comunista

(De um observador social)

A ofensiva da imprensa comunista continua, obedecendo a todos os planos previamente traçados. As ofensivas começaram por alcançar o velho Churchill, por ser quem é, depois foi alcançar ao general De Gaulle. Depois o presidente Truman que foi, numa ofensiva falta de compostura literaria, comparado a Hitler. Agora chegou a vez do sr. Oswaldo Aranha, como presidente da O. N. U. que acaba de sofrer os mais rudes ataques. O correspondente da Agencia Sovietica TASS chegou a dizer que "durante o discurso do sr. Vishinski, o sr. Oswaldo Aranha provocou um ruido ensurdecedor com o seu martelo e com gritos, para impedir a repercussão das palavras do representante sovietico"!

Parece incrivel, mas é verdade! O tom pueril da acusação, visando colocar o representante brasileiro na posição de um arlequim, foi o pretexto encontrado para, mais uma vez, poder a Russia desmoralizar a Assembléia da O. N. U., o que equivale dizer, a toda ou qualquer possibilidade de paz.

O sr. Oswaldo Aranha é um politico de longo alcance e um diplomata de envergadura. Quem dele se aproxima sente a elegancia do seu espirito e a força penetrante da sua inteligencia. Só o primarismo russo é que poderia dar força ... a uma intriga dessa natureza. O que ela quer porém, de qualquer forma, a todo custo, é comprometer as possibilidades de uma paz, na qual possam tomar parte, de cabeça erguida, todos os povos livres.

Ha muita gente de boa fé, que acredita que o fanatismo comunista, ... é mais para dos interesses e que a sua politica se faz numa atmosfera muito superior à da conhecida burguesa...

Mas o que, desde logo, desencanta no comunismo é justamente a hipocrisia de seus processos politicos, a má fé de suas atitudes, a grosseria de suas invenções e seu gosto monumental de suas calunias.

Pregando o comunismo a luta contra o oportunismo conservador e de certas correntes socialistas, é ele, no entanto, um movimento que só tem vivido à custa de um indecoroso oportunismo. Não foi outra aliás a atitude da Russia durante a ultima guerra. Quando julgou oportuno aliar-se à Alemanha nazista, aliou-se. Molotov esteve em Berlim, como se pertencesse a um país satelite ou um companheiro de Mussolini. Quando julgou oportuno, atacou a Alemanha, integrou-se na campanha aliada, com a mesma franqueza com que procurou miná-la.

Nos momentos de apertura, quando os canhões germanicos troavejavam nas portas de Moscou, para o marechal Stalin, os Estados Unidos e a Inglaterra eram duas grandes democracias, que defendiam a liberdade. Hoje, como se apresentam como tropeços ao expansionismo sovietico, não!

E é assim tambem que o comunismo se utiliza do elogio e da calunia, da solidariedade e da repulsa. Tudo isso vive em funções de seus planos. Trata-se de uma forma de guerrear, como outra qualquer.

Aliás, dentro de seus quadros russos, ele age dessa forma, friamente. Aqueles que caem em desgraça, devem ficar desgraçados, como ficam na memoria de todo comunista, Trotski e outros companheiros da velha guarda da revolução. O condenado é condenado de corpo e alma, como num tribunal medieval.

Esse maquiavelismo hediondo com pretensões cientificas e salvadoras, usa da opinião publica como algo plastico e obediente. Os homens e as coisas devem ser definidos de conformidade com os interesses da revolução comunista.

Não há assim pureza de intenções, respeito pelos direitos humanos. Há a ambição comunista, procurando devorar com os seus incendios, os ultimos edificios da civilização cristã.

FATORES E SOLUÇÕES DA CRISE QUE ABALA O PAÍS

Os grandes partidos não conseguiram emocionar as massas

O deputado mineiro Monteiro de Castro afirma que a crise é essencialmente economica e as soluções politicas só interessam na medida em que resolvam problemas do povo

Murilo MARROQUIM

RIO, 6 — "Os dois grandes partidos do Brasil, mais tradicionalistas e burgueses, ainda não conseguiram emocionar as massas ou, constituir para elas, um centro de esperanças" — afirma o sr. Monteiro de Castro, criticando a ausencia de pleno, como fator responsavel pelo agravamento da crise nacional, estende a tese do apoio inter-partidario ao governo, frisando: "Um movimento nesse sentido não deve constituir uma tarefa facultativa dos partidos, mas uma imposição ditada aos motivos implacaveis da sua origem".

Deputado pela UDN mineira, o sr. Monteiro de Castro pertence ao grupo dos mais moços espiritos parlamentares, existentes no seio dos partidos conservadores. Um grupo que não é numeroso, mas que reune algumas das mais interessantes figuras de politicos ou de estudiosos do fenomeno politico, de nosso atual Parlamento.

O sr. Monteiro de Castro respondeu, por escrito à nossa enquete.

AS CRISES BRASILEIRAS

— "O Brasil passa por tantas crises, que não é facil a nós que as experimentamos e que, por isso mesmo, temos o nosso angulo de observação sacrificado pela ausencia de perspectiva, identificá-las e classificá-las com clareza e na medida de sua importancia e profundidade. E' certo, porém, que algumas delas, sobretudo as de ordem economica, têm parcialmente uma base de sentido universal; isto é, só em parte são devidas aos nossos proprios erros e às nossas proprias deficiencias.

Em todos os lugares do mundo elas estão vivas e atuantes, inquietando os grupos humanos, que parecem hoje desatentos aos problemas propriamente de liberdade — ou, talvez, demasiadamente seguros da sua inexistencia — mas extremamente preocupados com os de ordem economica, como, por exemplo, os de habitação, vestuario, alimentação, todos situados na categoria daqueles que poderiamos chamar de problemas do cotidiano. Há, assim, em relação às massas uma profunda mudança no sentido de suas reivindicações. Ao trabalhador de hoje não importa apenas o direito de falar em praça publica e criticar sem restrições. Ele está possuido de outros sentimentos, impostos pela onda socialista que lhe abriu os olhos a uma porção de coisas que se vêm acontecendo no mundo e aos acenos de uma igualdade que lhe enche o coração de esperança.

E' natural, pois, quando essa mudança no estilo das aspirações se processa tão bruscamente, tudo em menos de meio século renovador de normas, valores e itinerarios que pareciam eternos, que o homem brasileiro não se sinta perfeitamente em equilibrio, e receba o resultado dos acontecimentos, que passam à sua vista como um filme surrealista, sem ordem e sem enredo, quasi como um impacto direto.

CLASSES MEDIA E TRABALHADORA

— "E' essa a situação das massas no Brasil. Trabalhadas ainda e sob o efeito de uma propaganda extremamente demagogica e em face de terriveis problemas, que atingem igualmente as classes medias, e que dia a dia se agravam a frente dos responsaveis pela coisa publica, que não buscam equacioná-los em termos de uma solução, nem sondar as correntes que compõem a sua direção e lhe dão sentido e substancia.

Para essas classes, a trabalhadora e mesmo em parte a media, a crise fundamental é rigorosamente economica. Para os homens que as constituem, a preocupação dominante é dissipar os problemas do cotidiano e lutar para conseguir mais roupa, casa coberta, alimento farto e nutritivo, transporte para o trabalho. Quando os homens estão travando essa luta e a ela dedicando todas as suas forças, porque cada dia ganham ou perdem essa batalha, as outras preocupações ficam secundarias ou em plano inferior, pois como dizia Saint-Just, o pão é o direito do povo.

Essas, a nosso ver, as razões porque os grupos trabalhadores ainda se voltam, por exemplo, para os lideres que em certo sentido jogaram bem com as suas aspirações e fizeram das soluções de algumas delas, mesmo as de sentido demagogico, o motivo central de sua propaganda.

CONSERVADORES E POPULISTAS

— "Eis porque os dois grandes partidos do Brasil, mais tradicionalistas e burgueses, ainda não conseguiram emocionar as massas ou constituir para elas um centro de esperança, ao passo que os partidos populistas, embora não façam de seus desejos o motivo de suas preocupações, têm nela uma surpreendente e inexplicavel penetração. Apenas porque os seus programas, seus lideres e suas linhas de ação tocam por vezes os problemas que estão a lhes atormentar e que são, sem duvida, os de ordem economica.

Esses mesmos partidos, estão, porém, começando a perder o seu controle e o seu dominio e estamos certos de que cada vez mais os perderão. Em primeiro lugar porque cessou, em relação a eles o lastro de propaganda com o qual transformavam os seus lideres os atos mais simples e vazios de sentido em grandes feitos a favor do homem de trabalho. Depois, porque, a proporção que essa massa vai ganhando lucidez, vai perdendo, por igual, os sinais da anestesia dentro da qual atuava a propaganda para impor-lhes a direção politica. Por ultimo, adquiriram lucidez o povo começa a se impacientar com as palavras sem substancia...

(Conclue na 11.ª página)

ATOS DO GOVERNO ESTADUAL

Remoções de professoras e efetivação de funcionarios

O presidente da Assembléia Legislativa, no exercicio do cargo de governador do Estado, assinou os seguintes atos:

tornando sem efeito o ato n.º 1072, de 16 de outubro findo, pelo qual foi nomeado o cabo da Policia Militar de Pernambuco José Pereira da Silva, para exercer o cargo de comissário de policia do 1.º distrito Riacho das Almas, do municipio de Caruaru;

transferindo o cabo da Policia Militar de Pernambuco Aureliano Fernandes da Silva, do cargo de comissário de policia do 7.º distrito, Tuparetama, do municipio dos Afogados da Ingazeira, para igual cargo do 2.º distrito, Itapetim, do municipio de São José do Egito, atualmente vago;

exonerando, a pedido, José Machado Corrêa de Oliveira, do cargo de investigador de policia, padrão "C", continuando José Tenorio de Cerqueira na interinidade do mesmo cargo, servindo com o titulo devidamente apostilado;

tornando sem efeito o ato n.º 1263, de 3 do corrente, em virtude do qual foi transferido, a pedido, o cabo da Policia Militar de Pernambuco José Rodrigues da Silva do cargo de comissário de policia do 2.º distrito, Cariná, do municipio dos Barreiros, para identico cargo da localidade Girau, do municipio do Moxotó, e exonerado o atual José Miguel Filho;

efetivando nos respectivos cargos Tecnica Maria de Carvalho e Aureo Fernandes Viana, encarregados de fichario, padrão "E", interinos, do Departamento de Saude Publica;

removendo a professora Arani de Carvalho Coelho da cadeira n.º 14, de pré-orientação-profissional, padrão "C", localizada nas Escolas Reunidas Dom Malan, da séde do municipio de Petrolina para a de n.º 4, tambem de pré-orientação profissional e igual padrão, localizada nas Escolas Reunidas Padre Mauricio Sampaio, da séde do municipio de Coripós, e desta para aquela cadeira a professora Mary de Souza Barros, fazendo-se nos seus titulos as necessárias apostilas;

removendo a professora Juraci Ferreira Nunes, da cadeira n.º 111, primeira entrancia, padrão "C", localizada nas Escolas Reunidas Dom Malan, da séde do municipio de Petrolina, para a de n.º 32, de igual entrancia e padrão, localizada nas Escolas Reunidas Maurilio Sampaio, da séde do municipio de Coripós e desta para aquela cadeira a professora Lenita Coelho Paixão, fazendo-se nos seus titulos as necessarias apostilas;

tornando sem efeito o ato n.º 1285, de 4 do corrente, em virtude do qual foi nomeada a professora Terezinha Ramalho Arruda para reger a cadeira n.º 257, quarta entrancia, padrão "D", localizada no Grupo Escolar Martins Junior, da capital, durante o impedimento da professora efetiva, Luiza Alves Leal;

designando o promotor publico da comarca de Serrita, bel. Luis Rafael Mayer, indicado pela Procuradoria Geral do Estado, para substituir o promotor publico da comarca de Custodia, bel. Estacio Carlos Cardoso, na comissão judiciária nomeada pelo ato n.º 1260, de 4 do corrente mês, em virtude de não ter este ultimo representante do Ministerio Publico aceito a sua designação.

PREFEITURA

Diretoria da Fazenda — Impostos e taxas em chamada — 2.º semestre de 1947 — Imposto de industria e profissão (parte fixa), letreiros, empanadas, motores, etc., taxas de aferição dos bairros de Sto. Anto-

(Conclue na 11.ª página)

O Momento Internacional

O sr. Molotov, falando ontem em Moscou, revelou que de ha muito a bomba atomica deixou de ser um segredo para a União Sovietica, o que por certo encheu de satisfação aos comunistas de todo mundo, pois assim no dia em que a Russia quizer intimidar o mundo, lançará mão desse recurso.

Tambem o sr. Molotov atacou violentamente os paizes capitalistas, insinuando que os Estados Unidos deveriam mudar sua atual conduta politica.

Antigamente, os discursos de repercussão internacional eram tão medidos, que as palavras se pesavam quasi que numa balancinha de pesar cartas. Hoje, um homem com a responsabilidade do sr. Molotov se permite um juizo dessa gravidade e quase ninguem estranha.

Tendo chegado à Inglaterra, o leader polonês Mikolajzki afirmou que tanto na Polonia quanto na Tchecoslovaquia as autoridades lançam as maiores mentiras contra os membros da oposição afim de prendê-los e submete-los a julgamento e afinal condena-los.

E' o que aconteceu com Petkov e o que está acontecendo agora no leader rumeno Maniu. Pretextando um complot absolutamente inexistente, o governo Groza, subalterno de Moscou se prepara para condena-lo à prisão perpetua. E diz-se que Maniu é um velho de mais de 70 anos. Tambem da Hungria acaba de fugir o leader da oposição, Zoltan Pfeiffer, sobre o qual se ia abater um processo parecido. Assim de todos os paizes vassalos, na Europa Oriental desapareceu todo o espirito de liberdade, todo o direito à oposição, toda a liberdade de opinião. Enquanto isso se dá nos paizes vassalos dos sovietes, os comunistas reclamam nos paizes democraticos contra qualquer restrição que se lhes faça, sendo os maiores defensores das mesmas liberdades, que nos paizes que dominam acabam destruindo.

Essas são as contradições curiosas que convem assinalar. Fale-se com um deputado comunista. Ele quer ter liberdade de opinião, de reunião, de pensamento escrito, quer ter jornais, quer fundar celulas, etc. Mas veja-se o exemplo que nos dá a Russia e que nos dão os paizes vassalos: não ha maior opressão, não ha maior falta de liberdade, não ha maior tirania.

O espetaculo pouco edificante que nos oferece a Europa Oriental deveria ser observado por quantos acompanham o panorama internacional.

A sucessão do general Dutra

Costa REGO

(Exclusivo para o DIARIO DE PERNAMBUCO neste Estado)

RIO, 5 — E' interessante observar como tudo gira agora em torno do proximo futuro presidente da Republica ou do possivel candidato — no caso de haver apenas um — à sucessão do general Dutra, cujo mandato não chegou ainda nem sequer à metade!

Pode estabelecer-se na politica uma serie de planos de onde resulte o alcance de certo e determinado objetivo; mas é ilusório imaginar que o tempo não trabalhe contra essa operação do espirito. Muitas vezes a combinação de ultima hora prevalece em prejuizo dos planos mais habeis.

Assim todo o engenho empregado neste momento para agitar problema tão prematuro, e afinal tão exposto às contingencias e aos imprevistos, arrisca-se a não dar o minimo resultado, com a desvantagem de criar desde logo entre os homens as fricções da campanha eleitoral.

O presidente no exercicio do poder sempre se esforçou no Brasil por adiar essa campanha em relação à escolha de seu sucessor, pelo interesse óbvio de não perturbar com lutas precipitadas a marcha da administração. Valeria estender o mesmo interesse ao povo. Ao povo com efeito, não adianta saber no caso presente, que se acha em fóco êste ou aquele homem para a investidura daqui a três anos e três meses se o proprio general Dutra apenas começou a governar.

E' o governo, com suas praticas, sua dinamica, seu programa, o que forma e constitui a verdadeira politica. Tudo, pois, quanto fugir ao exame da obra do governo acaba em dispersão, e nem a idéia de que o futuro governo venha a ser melhor compensa as omissões eventuais do governo a terminar. A politica em nosso regime, é tanto mais util e produtiva quanto mais aplicada se revelar, por um lado, na critica ou no apoio à obra do governo que estiver governando, e, por outro lado no adiamento, até ao limite possivel, da escolha do novo governo.

Se, por conseguinte, com três anos e três meses de antecedencia, a politica já se ocupa do novo governo e parecer não mais orientar o governo atual, nem ser por este orientada, a conclusão é que vivemos em desordem, que não há nenhum animo construtivo na politica.

Muito mais transcendentes que o futuro governo são para o Brasil as questões do governo atual. A politica poderia (em ultima analise, deveria) organizar-se com o fim de não abandonar essas questões, de arrancá-las do governo resolvidas ou levá-las ao governo em termos de solução. O modo como elas fossem examinadas proporcionaria à politica os meios de fixar mais tarde na hora adequada, os elementos necessarios à formação do novo governo. Sem essa disciplina tudo morrerá no desencanto.

A politica antecipa-se, entretanto. No seio de todos os partidos, sem excluir o partido que elegeu o atual governo, o problema essencial não é, por exemplo, o transporte, nem o petroleo, nem o ensino, nem a imigração, nem a produção, nem qualquer outro: é, acima de tudo a sucessão do general Dutra... Persistimos nas formas de personalismo, que a revolução de 1930 exacerbou e os homens de 1945 voltam a propagar em 1947. Mas cumpre apontá-las e combatê-las, se queremos afrontar as inquietações de nossa época.

ENSINAMENTO AOS POLITICOS

BELO HORIZONTE, 6 (Meridional) — O sr. Otacilio Negrão de Lima, ex-ministro do Trabalho, hoje deputado estadual e candidato à Prefeitura daqui, falando-nos disse: "A campanha eleitoral começa a ser empolgante. As vilas, bairros e centro da cidade estão integrando com entusiasmo a luta pela Prefeitura daqui. Tenho a impressão que desta vez o povo ensinará democracia aos politicos, elegendo o candidato de sua preferencia".

CONDENA A ATITUDE DO PARTIDO

BELO HORIZONTE, 6 (Meridional) — O vigario de Nova Lima enviou uma carta à Comissão Executiva do PSD, criticando acerbamente o partido que, naquela cidade aliou-se aos integrantes do extinto PCB para disputar as eleições municipais. Na missiva, o sacerdote estranha a atitude do PSD local, pois reconhece que a Comissão Executiva Estadual sempre condenou qualquer aliança com os comunistas.

A carta do vigario de Nova Lima foi lida na tribuna da Assembléia pelo deputado republicano Bolivar Freitas.

HAVERA' RACIONAMENTO DO OLEO

RIO, 6 (Meridional) — Como se sabe, ha dias o presidente da Comissão Nacional do Petroleo vem estudando os meios de controlar os nossos estoques de oleo combustivel e "Diesel", em face da crise desses produtos que se acentua dia a dia. A proposito desse trabalho, o general João Carlos Barreto declarou à reportagem hoje que já havia terminado seu plano de distribuição e consumo em bases regionais e que o mesmo já fôra aprovado pelo presidente da Republica.

Adianta que, em um certo sentido, haverá racionamento do oleo com a adoção de quotas, até que a presente situação volte à normalidade. O objetivo desse racionamento é o de evitar um consumo exagerado, fazendo com que as industrias possam trabalhar com continuidade, sem receio de terem de paralisar seus serviços por falta absoluta desse combustivel.

COISAS da CIDADE

O ANIVERSARIO DO "DIARIO"

O que faz a força do velho DIARIO é precisamente isso: não é, nem nunca foi neutral. Sempre que necessario, tomou partido. Assim nas duas guerras: a de 1914 e a de 1939.

A neutralidade, numa e noutra, seria uma traição. Por isso, nos primeiros tiros, o DIARIO foi pelos aliados, pelas Nações Unidas, pela entrada do Brasil na guerra, pela remessa de um corpo expedicionario.

Os alemães cortaram-nos os anuncios. Ofereceram-nos o serviço da Transocean e nós lhes recusamos, na cara. Cortaram-nos as assinaturas, ofereceram-nos anuncios de "Anilina" e nós mandamos que eles botassem seus anuncios no lixo. Muitos deles ficaram nossos inimigos rancorosos e ainda hoje passam pela gente e voltam o rosto. Mas nós podemos dizer, com orgulho, que ajudamos a ganhar a guerra, que mantemos o moral do povo, que sustentamos a frente interna, para destroçar os inimigos.

Nós tambem não fomos neutrais, quando Getulio quiz ficar no governo. Ele nos teria enchido a casa de dinheiro, para fazer a propaganda do "queremismo". Fizemos toda a campanha do brigadeiro, sem receber um vintem. A UDN não gastou aqui um tostão.

E o DIARIO continua a ser o que sempre foi: um orgão de opinião, não neutral. Essa é a força do orgão mais do que centenario.

No dia de hoje podemos dizer a Antonino de Miranda Falcão, ao velho Figueirôa e a quantos vieram depois que o DIARIO continua o que sempre foi: um orgão de atitudes definidas a serviço da causa que nos parece a melhor.

Essa é a força do velho DIARIO, no dia em que ele celebra 123 anos, de pelejas cruentas, o sangue escorrendo muitas vezes da face dos que combatem nesta trincheira, a policia prendendo, espancando, empastelando; mas o seu penacho tremulando sempre, com impavidez. — Z.

O seu a seu dono

Gilberto FREYRE
(Para o "D. P.")

Acabo de saber por um amigo que, em aparte a recente discurso na Camara, certo camarada não sei si do sr. Agamenon Magalhães, si do sr. Carlos Prestes, teria se referido a mim como "mentalidade policial". E' possivel que a tentativa de insulto tenha partido do proprio demagogo leviano que não hesitou em afirmar, contra as evidencias e com a enfase dos sectarios ou dos fanaticos, que eu "denunciara" o Congresso Afro-Brasileiro "como comunista".

Ora, o Congresso Afro-Brasileiro que se reuniu no Recife em 1934 foi ideia minha, iniciativa minha e organisação minha, com o auxilio de alguns amigos, professores e estudantes de Medicina e de Direito, de Musica e de Pintura. O que não permiti, isto sim, foi que agentes comunistas, vindos do Rio, se apossassem para fins exclusivamente politicos ou sectarios, do Congresso ou turvassem com seu sectarismo o movimento, iniciado no Recife, de rehabilitação, sobre base cientifica e historica, do brasileiro de origem africana.

O Congresso do Recife marcou uma bela e util confraternisação de letrados com babalorixás, de doutores e "senhoras da sociedade" com quitandeiras pretas (que contaram em suas proprias palavras aos "brancos" do Congresso como faziam seus quitutes ou preparavam seus doces), de estudantes com artistas populares. Foi verdadeiramente democratico numa época, como aquela, ainda cheia de tabús contra artes e cousas africanas. Valorizou maracatús, bumbas-meu-boi, clubes populares de carnaval que eu frequentava por gosto e não por politiquice. Atraiu a atenção de sabios como Franz Boas e o professor Herskovits, de antropologistas como Roquette Pinto e Artur Ramos. Reanimou maracatús decadentes. Avivou artes populares ridicularizadas pelos "arianistas" como a das figas, a dos bonecos de barro das feiras e a dos enfeites de tabuleiros. Reuniu uma serie de estudos e depoimentos valiosos, sobre a influencia do africano na formação do Brasil, estudos publicados depois em dois volumes.

Marcou uma época nova na historia psicologica e sociologica do brasileiro.

E' certo que a iniciativa do Congresso me valeu, em certos meios, a pecha de "comunista". Mas esta pecha, que já me custou prisões me atinge tanto como a de "policial" com que agora investem contra mim prestistas ainda em lua de mel com agamenonistas.

Ninguem no Brasil, combateu mais duramente o fascismo nos grandes dias do fascismo, quando o fascismo era a doutrina quase oficial dos praticantes mais desabusados do "Estado Forte" como o sr. Agamenon Magalhães, que o acreditavam eterno. Mas nunca o meu anti-fascismo se confundiu com comunismo. Nunca o meu socialismo democratico parou no simplismo comunista. Disse um dia que não considerava vergonha moral nenhuma o fato de seguir alguem, hoje, a teoria marxista: apenas simplismo intelectual por ser uma teoria incompleta, unilateral e superada, ultrapassada e gasta.

A pecha de "policial" me é hoje atirada como ontem a de "comunista". Ora, o seu a seu dono. Policiais, no sentido de terroristas policiais, de amigos das soluções policiais para os problemas sociais, são os responsaveis pelo assassinato de Democrito e de Elias na chacina de 3 de março — hoje tão admirados pelos adeptos do sr. Prestes. "Policiais" — ou policiaveis? — foram os metodos de que se serviu o sr. Agamenon Magalhães para organizar suas empresas ou industrias jornalisticas em Pernambuco, extorquindo dinheiro de comerciantes e industriais dependentes de suas graças e aterrorisados pelo seu governo sordidamente policialesco. O governo sordidamente policialesco que perseguiu e prendeu homens como Ulisses Pernambucano, Fernando Simões Barbosa, Anibal Fernandes. O governo policialesco que se requintou em perseguir e prender professores, estudantes e homens do povo, inermes moradores de mucambos, terminando por assassinar Democrito de Souza Filho e Manoel Elias. O governo policialesco que si não promoveu, protegeu a tentativa de assassinato do jornalista Anibal Fernandes, à porta de sua propria residencia. O governo policialesco, durante cujo dominio capangas policiais do então interventor cogitaram de assassinar a Juraci Magalhães e a mim por meio de "atropelamentos de automovel". O governo policialesco que mandava seus capangas borrar de insultos os muros das casas dos adversarios, dia e noite cercadas por seus agentes. O governo celebre, como nenhum no Brasil, pelo terrorismo policialesco que sempre foi a compensação dos covardes e dos fracos quando no alto do poder. E tambem cortina de fumaça para os muitos desfalques e desvios de dinheiros publicos que houve então em Pernambuco.

Isto é que é "policial", policialesco, policiavel. O seu a seu dono.

ILEGÍVEL

Resultado das eleições

Cr$ 350,00 uma cristaleira estilo "Carioca"; Cr$ 450,00 um ótimo guarda-roupa c/espelho; Cr$ 450,00 uma moderna Toilete de imbuia; Cr$ 2.500,00 uma moderna sala de jantar de imbuia, trabalhada, c/9 peças; 2.700,00 um fino completo dormitório conjugal de imbuia s/5 peças; Cr$ 900,00 um fino grupo estufado de veludo de seda r/4 peças; 290,00 uma especial estante para livros; Cr$ 250,00 uma mesa de 1m2 de uma coluna p/jantar; Cr$ 650,00 uma moderna cama de imbuia, trabalhada, conjugal c/lastro de 16 molas; Cr$ 750,00 um finissimo guarda-roupa de imbuia; Cr$ 700,00 um modernissimo buffet de imbuia; Cr$ 300,00 um ótimo petisqueiro de madeira de "ici"; Cr$ 4.700,00 uma finissima sala de jantar c/12 peças, fabricada em São Paulo; Cr$ 1.350,00 um luxuoso grupo estufado em Damasco de seda c/4 peças; Gigantesco estoque de camas "Patente", cadeiras "Gerdau" e de vime por preços verdadeiramente baixos. Cr$ 180,00 uma cama "Patente" com a faixa azul; Cr$ 75,00 uma cadeira "Gerdau" legitima. Cr$ 820,00 um grupo "Gerdau" legitimo; Cr$ 320,00 um grupo finissimo c/4 peças de vime; Cr$ 48,00 uma cadeirinha de vime. Tudo isso na MOVELARIA ALIADA NA RUA DO LIVRAMENTO, 25, RECIFE. MOVEIS NOVOS, preço unico e á vista. Gigantesco estoque de camas "Patente", cadeiras "Gerdau" e de vime

FATOS DIVERSOS

Violenta colisão de veiculos

Três pessôas, em estado grave — Prisão em flagrante dos motoristas — Outras ocorrencias policiais

A's 11.55 de ontem, á Estrada de Belem, suburbio de Campo Grande, o auto-caminhão da Limpeza Publica n. 1-1054 SPM, dirigido em velocidade pelo profissional Sebastião Anibal Muniz, colidiu, violentamente, com o auto-transporte popular (Correição") n. 8479, guiado pelo motorista João Santana da Silva.

Consequencia do abalroamento foi sairem feridas as seguintes pessoas, passageiras do transporte popular:

Maria Leopoldina Neves e Francisca Maria do Carmo, casadas, de 45 e 48 anos de idade, respectivamente, e com domicilio á rua da Harmonia n. 54, em Casa Amarela, e o popular Manoel Marques de Albuquerque, jornaleiro, casado, de 40 anos e residente nos Peixinhos.

As domesticas sofreram fraturas dos membros superiores, além de contusões e escoriações generalizadas, enquanto o jornaleiro saiu com ferimentos contusos diversos.

Depois do desastre, o inspetor de transito n 175 prendeu em flagrante os chauffeurs culpados, arrolou as testemunhas e notificou a ocorrencia no comissariado de acidentes, da Delegacia de Transito.

Quanto ás vitimas, removidas para o posto da Assistencia, foram medicadas convenientemente e ficaram em observações no Hospital de Pronto Socorro.

Sobre os motoristas responsaveis pelo choque de veiculos, após autoados em flagrante, tiveram liberdade mediante fiança que apresentaram.

Em ação, os ladrões arrombadores

Para queixar-se contra os gatunos, pela manhã de ontem, compareceu á presença do permanente da delegacia de Investigações, a sra. Julia Teixeira de Lima, domiciliada á rua do Caldeireiro n. 159, no bairro de São José.

Declarou que os ladrões, por meio de arrombamento, penetraram em sua casa, de onde roubaram Cr$ 250,00 em dinheiro, uma carteira de couro porta-niquel, além de uma centena de folhetos evangelicos.

Abilio José da Silva, morador á rua do Meio n. 100, arrabalde do Zumbi, por identico motivo, esteve na policia, á tarde de ontem, onde registrou sua queixa. Disse que os gatunos assaltaram sua casa, cuja porta arrombaram e levaram a importancia de Cr$ 1.900,00, produto de suas economias.

Não satisfeitos, os salteadores deixaram tudo em completa desordem.

Outra vitima dos malandros foi o sr. Clidenor Gomes de Freitas, domiciliado á rua transversal a Regueira Costa s/n., cuja porta principal foi aberta por meio de chaves falsas. Uma vez dentro de casa, os gatunos roubaram um terno de brim de linho branco; um terno de casemira de cor azul-marinho; dois ternos de brim "tropical", além de varios outros objetos de pouca importancia.

A proposito dessas queixas, o comissario Ramos Teixeira, chefe da Secção de Investigações de Roubos e Furtos, da D. I. C., já designou algumas turmas de investigadores para darem inicio ás averiguações, afim de identificarem e prenderem os autores das proesas.

Contraiu debito em nome de terceiro

Contra L. Ricardo de tal, residente á rua Rocha Pombo n. 484, na Estancia, suburbio de Areias, foi apresentada, á tarde de ontem, uma queixa na permanencia da delegacia de Investigações e Capturas, pelo seguinte motivo:

Severino Guilherme da Silva, com domicilio á rua Numa Pompilio n. 362, na Vila dos Usineiros, em Santo Amaro, pessoa bastante conhecida na firma J. A. Morais & Cia., estabelecida á rua das Florentinas n. 246, bairro de Sto. Antonio, momentos antes, soube, com surpresa, que havia um debito registrado em seu nome, no valor de Cr$ 1.400,00.

Procurando esclarecimentos informaram-lhe que L. Ricardo de tal comparecera áquela casa de negocios, onde realizou uma compra de mercadorias no importe acima, dizendo que debitasse na conta dele, queixoso.

Como não o autorizara a assim proceder e sentindo-se prejudicado, Severino Guilherme da Silva decidiu queixar-se á policia, cuja autoridade já tomou as necessarias providencias.

"Deixou de existir", etc.

(Conclusão da 1ª página)

acordo com essa politica pacifica. A União Soviética preconiza o desenvolvimento geral da cooperação internacional.

Stalin está de acordo com nossa politica externa no tocante ás conversações com o representante americano Harold Stassen. Os dois Estados podem cooperar entre si. As divergencias existentes não são importantes no que se refere á colaboração. Os sistemas economicos da Alemanha e Estados Unidos eram os mesmos. Entretanto, a guerra deflagrou entre eles. Os sistemas economicos dos Estados Unidos e da União Soviética eram diferentes — disse Stalin — mas não se combateram, ao contrario colaboraram durante a guerra. Se os dois paises, com sistemas diferentes puderam colaborar na guerra, porque não poderiam colaborar na paz?

Evidentemente, deve ser compreendido, contanto que haja desejo de colaborar."

EM PRIMEIRO LUGAR

"A politica esboçada pelo camarada Stalin, prosseguiu o sr. Molotov, é oposta atualmente a outra politica baseada em principios totalmente diferentes. Agora, podemos falar em primeiro lugar e sobretudo da politica externa dos Estados Unidos e da Grã Bretanha. Possivelmente, existe nos Estados Unidos um programa de desenvolvimento economico do país para os proximos anos. Todavia, a imprensa nada anunciou sobre esse fato embora as conferencias com os jornalistas sejam ali muito frequentes.

Por outra parte, fazemos muito ruido em torno de varios projetos americanos relacionados ora com a doutrina de Truman ora com o "plano Marshall". Examinando todos esses planos americanos destinados a auxiliar a Europa, a China, etc., somos levados a pensar que os problemas internos dos Estados Unidos desde ha muito estão resolvidos e que agora trata-se, apenas, de ordenar assuntos de outros Estados, afim de lhes ditar a politica e mesmo, a composição de seus governos.

Na realidade as cousas não são assim. Se os objetivos dominantes dos Estados Unidos não tivessem motivos de grande ansiedade em seus assuntos internos especialmente em relação á proxima crise economica, não haveria excesso de projetos economicos destinados á expansão americana os quais por seu turno, são baseados em planos militares e politicos.

Agora não se esconde mais que os Estados Unidos, conjuntamente com a Inglaterra, estão anqui indo sempre novas bases navais e aereas em todas as partes do globo. E' sabido que a industria dos Estados Unidos no periodo inter-belico se expandiu, embora seu desenvolvimento se verificasse com grandes alternativas.

Alem do mais, durante a segunda guerra mundial, a industria americana cresceu rapidamente e começou a fornecer enormes lucros aos capitalistas e impostos ao Estado que o capitalismo monopolista dos Estados Unidos está posto em circulação e aplicando-se para exercer pressão em toda a parte: na Europa, e na China, Grecia e Turquia, America do Sul e Oriente Medio.

SOBRE NOVO CONFLITO

"E' evidente que a criação de bases navais em varias partes do mundo não visa fins defensivos mas os preparativos para a agressão. E' tambem evidente que, se até agora, o estado maior anglo-americano, criado durante a segunda guerra mundial, fôr mantido, isso não se faz em favor da paz.

Seria conveniente que tudo isto fosse conhecido do povo americano. Todavia, sob a chamada liberdade da imprensa no Ocidente, quase todos os jornais e radios estão na posse de pequenos grupos — um grupo de capitalistas agressivos e seus servidores.

E assim é dificil que o povo saiba da verdade real.

Passemos á questão dos propagandistas da nova guerra.

A despeito de todos os esforços expansionistas americanos ficou decidido unanimemente, pelas partes interessadas, condenar a propaganda dum novo conflito. Ao mesmo tempo, ficou resolvido reforçar ainda mais a luta contra os propagandistas da guerra e seus patrões que executam a vontade dos aproveitadores capitalistas e multi-milionarios, os quais não levam em conta os interesses de seus povos."

GERMENS DO FASCISMO

O sr. Molotov passou a seguir a falar sobre a Alemanha:

"Se no periodo de após-guerra — disse ele — os Estados Unidos e a Inglaterra tivessem aderido a um principio, digamos, por exemplo, ao principio democratico das conferencias de Yalta e Potsdam sobre a questão alemã, liquidando os germens do fascismo, então a colaboração entre a União Sovietica, os Estados Unidos e a Inglaterra tambem surtiria hoje bons resultados. Porem os Estados Unidos e a Inglaterra abandonaram esses principios democraticos e violaram as decisões adotadas em comum."

ESSENCIA DAS MENSAGENS SOVIETICAS

LONDRES, 6 (Do comentador diplomatico da Reuter) — As primeiras impressões deixadas a respeito do discurso pronunciado pelo sr. Molotov em Moscou são de que os pontos principais da oração do ministro do Exterior sovietico não passam duma ampliação da doutrina, exposta o mes passado, pelo sr. Andrei Zdhanov, na cerimonia da criação do Komintern.

A essencia das mensagens lidas pelos dois estadistas russos pode ser resumida em tres pontos: 1º. — o mundo está presentemente dividido entre forças da expansão comunista e forças da decadencia do capitalismo; 2º. — as forças do comunismo, conduzidas pela Russia, estão trabalhando pela paz porque o sistema comunista requer a paz para seu desenvolvimento, enquanto que as forças do capitalismo, conduzidas pelos Estados Unidos, preparam-se deliberadamente para a guerra, porque a guerra é o unico meio de evitar a crise economica iminente; 3º. — enquanto a cooperação com os Estados comunistas oferece perspectivas para um sadio desenvolvimento economico e oportunidade de um pleno gozo da soberania nacional, a adesão ao campo capitalista significa a sujeição ao novo imperialismo americano.

POSSE DA NOVA DIRETORIA DA SOCIEDADE DE INTERNOS

Entrega de diplomas e premios do 3.º Congresso Medico-Academico

Hoje, ás 19.30, na Sociedade de Medicina de Pernambuco, terá lugar a sessão de posse da nova Diretoria da Sociedade de Internos dos Hospitais do Recife, a qual será presidida pelo Prof. Oscar Coutinho, diretor da Faculdade de Medicina. Na mesma reunião será feita a entrega de Diplomas aos participantes do III Congresso Medico-Academico Inter Estadual, realizado nesta cidade em julho ultimo, que contou com a colaboração de quasi todos os centros universitarios do país e onde foram apresentados e discutidos 31 trabalhos sôbre os mais diversos temas.

A Sociedade de Internos interessada em estimular o estudo das questões médicas entre nossos estudantes, conseguiu premios para os melhores trabalhos apresentados dentro de cada tema que, depois de julgados por comissões de professores, foi o seguinte o resultado:

— O Problema da Amebiase no Brasil (Tema oficial do Congresso) — Coube aos acad. Glima 'o Mourão Teixeira e Helio Bezerra Coutinho, o premio Soc. de Internos, pelo trabalho "Contribuição ao Estudo da Endemia Amebiana na cidade do Recife".

— Clinica Medica — Premio Antes Dias — Ddo. Isaac Waisserman da Universidade do Brasil, com o trabalho "Neuroretinopatia hipertensiva".

— Cirurgia de Urgencia — Premio Hosp. do Pronto Socorro — Ddo. Walter Dimenstein com o trabalho "Colpo ..."

— Ortopedia — Premio Rezende ... — Ddo. Ivo Roesler, que apresentou "Doença de Mandelung".

— Cirurgia Geral — Premio Arnóbio Marques — Acad. José Esteves Loureiro, com uma colaboração ... e os "Aneurismas da Poplitéa".

— Neuro-psiquiatria — Premio Clínica Pernambucano — Ddo. José Alberto Maia, com o trabalho "Lesão bi-lateral de origem traumática do facial e do auditivo".

— Ginecologia e Urologia — Premio Faculdade de Medicina — Acad. Mario Ribeiro da Silveira, da Univ. de Minas Gerais, com "Mau formações renais".

— Obstetricia — Premio Fernando Magalhães — Ddo. Paulo Bittencourt, pelo trabalho "Apresentações pelvianas".

Petição procedente de Pernambuco

RIO, 6 (Meridional) — O Supremo Tribunal Federal julgou prejudicado, unanimemente a petição de habeas-corpus n. 29.902, procedente de Pernambuco, sendo paciente o sr. Jesuino Gomes da Silva.

IOFOSCAL

O fortificante indicado para as crianças em idade escolar

CASA J. LOPES S.A.

como um brinde a sua numerosa freguezia de varejo, iniciou um novo sistema de vendas expondo determinado artigo, durante uma semana, a preço do custo. E' uma cooperação ao elevado custo de vida, que a Casa J. LOPES proporcionará ao Amigo, facilitando-lhe a comprar o que V. Sa. talvez muito precise, a um preço excepcional! Todos á Casa J. LOPES S/A — Ferragens, ferramentas, sanitários e artigos para construção, CONCORDIA, 225 a 235.

REPRESENTANTES NO INTERIOR

Pessoas que trabalham ou trabalharam com Capitalização, Sorteios, Club de Mercadorias, Seguros e queiram obter boa representação, facil e rendosa, escrevam para a "EDIFICADORA" — Rua de S. Bento, 260 — S. Paulo, onde obterão informes sem compromisso.

MOLESTIAS DO CORAÇÃO

As afecções cardiacas originadas pela Sifilis: Aneurismas, Miocardite, Dilatação do coração, etc. são extremamente graves e trazem consigo estados angustiosos, como Palpitações, Dormencias, Falta de ar, Dôres angustiosas no peito e nas costas, Vertigens e Sincopes.

"Galenogal"

Valioso auxiliar no tratamento da Sifilis, tem ação favoravel sobre as gemas cardiacas, descongestiona e diminue a pressão do sangue, trazendo alivio a todos estes males.

L. D. N. S. P. n. 963.

EC 27

DE OLINDA

HOMENAGEM Á IMPRENSA — FESTA DA PRIMAVERA — ROTARY — TEATRO

O departamento social do Atlantico acaba de organizar o seu programa de festas para o corrente mês, todas se destinando ao mais ruidoso exito.

No dia 15, dedicada ao Esporte Clube do Recife, realizar-se-á a 2.ª Manhã de Sol Rubro-Negra, tendo inicio as dansas ás 9 horas e devendo prolongar-se até as 13 horas.

Para essa reunião os socios do clube da Ilha do Retiro terão ingresso mediante a simples apresentação da carteira social rubro-negra com o recibo n. 9. Num dos intervalos das dansas será prestada carinhosa homenagem ao campeão de terra e mar, nas pessoas dos seus atuais diretores.

No dia 23, o Atlantico promoverá um almoço dedicado á imprensa diaria do Recife, como retribuição ao apoio que a imprensa tem dado a todas as iniciativas da prestigiosa agremiação olindense. O almoço terá um carater acentuadamente intimo e constará de pratos regionais.

Para terminar o mês, será realizada no dia 29 a Festa da Primavera, devendo esse baile exceder em brilhantismo aos outros que o CAO já ofereceu aos seus associados.

Tanto para a Manhã de Sol Rubro-Negra como para a Festa da Primavera tocará a Jazz-Madalena.

Miss Atlantico

E' o seguinte o resultado do concurso para a escolha de Miss Clube Atlantico Olindense 1948, com apuração final realizada terça-feira ultima: Mariana Batista de Carvalho — 2.328 votos; Maria Auxiliadora Manguinho — 1.398; Alice Pinto Pessoa — 896; Luci Moreira — 758; Maria Fausta Celso — 602; e outras menos votadas.

Semanais do Rotary

Na séde do Clube Atlantico Olindense, reune-se, hoje, ás 20 horas, o Rotary Club de Olinda.

A palestra semanal será feita pelo sr. Flavio José Pacheco.

Presidirá os trabalhos o rotariano Raimundo Diniz.

Aniversarios

Faz anos hoje o sr. Gerson Crisostomo da Silva, comerciario nesta cidade.

Cartaz

OLINDA — No palco — Prosseguimento da temporada da Cia. de Comedias Barreto Junior.

DUARTE COELHO — "Toureiros", com o Gordo e o Magro, e o documentario "A mulher tubarão".

Parque de diversões

Foi inaugurado, quarta-feira ultima, na praça Duarte Coelho, um parque de diversões.

Amanhã, começará a funcionar um pastoril no mesmo local.

Aceitará a proposta britanica

RIO, 6 (Meridional) — O governo brasileiro decidirá aceitar a proposta britanica para entrega de nosso arroz á razão de 180 cruzeiros a saca de 60 quilos, sendo o pagamento feito em libras inconversiveis. Hoje, á tarde, o ministro interino da Fazenda forneceu aos jornalistas credenciados junto a seu gabinete a seguinte nota: "As negociações entre o governo brasileiro e o governo britanico, com relação á venda das quotas de arroz distribuidas pelo Conselho Internacional Alimenticio de Emergencia á India e ao "Far East" a serem fornecidas pelo Brasil, prosseguem dentro do elevado espirito de cordialidade que caracteriza as nossas tradições com o governo britanico. Essas negociações ainda não terminaram, não tendo assim o menor fundamento a noticia veiculada por um respeitavel orgão de imprensa desta capital sobre a fixação de preços e outras condições. O governo confia em que essas negociações chegarão a bom termo, sendo atendidos os elevados interesses dos unicos cuja defesa firme lhe cumpre fazer.

EXECUÇÃO DE CONCURSOS

RIO, 6 (Meridional) — O chefe da divisão de seleção do DASP, falando á imprensa, informou que este mês será exclusivamente dedicado á execução dos concursos já abertos. Disse que em dezembro serão anunciados concursos para 1948, cujo planejamento ainda não foi efetuado. As provas desses concursos deverão ser realizadas em abril, aproximadamente.

Uma escola de agricultura em cada Estado

RIO, 6 (Meridional) — Na Comissão de Educação e Cultura o sr. José Maria Alkimin deu seu parecer sobre o projeto do sr. Artur Bernardes, mandando criar uma escola de agricultura e veterinaria em cada um dos Estados do Brasil.

Opinou o relator no sentido de ser aprovado o referido projeto com algumas restrições. O sr. ... Coutinho comunista pernambucano, louvou o projeto porém achava que era mais necessaria uma reforma agraria.

Noticias do Fôro

Movimento dos cartórios da capital

Por quem de direito foi requerida a avaliação dos bens penhorados na ação executiva proposta perante o juizo da 10.ª vara por R. & G. ... Ltda., contra Lany Dunia Barreto.

— Os autos do inventario dos bens pertencentes ao espolio de José Francisco de Paiva, que se processa no juizo da 9.ª vara, foram remetidos ao Procurador dos Feitos da Fazenda.

— Ao mesmo serventuario da Fazenda foram tambem remetidos os autos do inventario de Maria Luiza Lagreca.

— Pelos srs. Barreira & Filho foi requerida a desistencia da ação executiva proposta contra Ivanildo Araujo Lima, perante o juizo da 11.ª vara.

— Devidamente cumprido, já se encontra recolhido ao cartorio do juizo da 10.ª vara, mandado expedido na ação executiva, proposta por Antonia Maria da Silva contra Manoel de Oliveira Costa.

— Pelo juiz da 9.ª vara foi julgada a desistencia requerida na ação de venda a credito, movida por Moreira & Irmãos contra Manoel Aureliano de Barros Correia.

— Ao Tribunal de Justiça foram remetidos em grão de apelação, os autos da ação de consignação em pagamento movida por Joaquim Maria Ponce de Leon contra Mario Anzi.

— Ao contador para os fins de direito, foram remetidos os autos da ação de despejo proposta por Nasrio Martini contra Neusa Primo de Oliveira.

— Por falta de pagamento de alugueis vencidos, Anita Lopes do Nascimento propôs perante o juizo da 10.ª vara, uma ação de despejo contra Fausto Correia de Andrade, inquilino da casa n. 1184, sita á avenida Joaquim Ribeiro, em Casangá.

— Tendo decorrido á revelia o prazo destinado para contestação, foram conclusos ao juiz da 10.ª vara os autos da ação de consignação em pagamento, proposta por Flora Gomes dos Santos contra Regina Fonseca.

— Foi requerida desistencia da ação de despejo proposta por Anselmo Freire e sua mulher contra José Bernardo.

— Foi requerido o arrolamento dos bens deixados por falecimento de Demetria José de Albuquerque e de Carmelina de Souza Albuquerque.

— Pelo juiz da 8.ª vara foi proferido despacho saneador nos autos da ação ordinaria proposta por Manoel Simplicio Ferreira contra a Autarquia.

IOFOSCAL

O fortificante indicado para as crianças em idade escolar

CASA TRIUNFO

José Cabral Ferreira

Tecidos em geral

Avenida B. Rohan, 70

End. Teleg. "JOCAFER"

Fone 1870 - Inscrição 1693

João Pessoa -:- Paraiba

Soares de Oliveira & Cia.

Exportadores de algodão, sementes oleaginosas e fibras

Filiais em Campina Grande, Guarabira, Mulungú, Pirpirituba

Matriz: Rua 5 de Agosto, 50

João Pessoa — Paraiba

Irmãos Fernandes Ltda.

Usina Monte Alegre, no municipio de Mamanguape

Endereço telegrafico - Montalegre

Escritorio: - Rua João Suassuna, 1

João Pessoa - Paraiba

ILEGÍVEL

Vestidos para verão

Mme. BETTY avisa sua distinta clientela que está recebendo lindos modelos de vestidos em shantung e costumes em seda e linho para estação de calor — Preços modicos ao alcance de todos — Procure Casa BETTY-MODAS, Edificio São Marcos 1.º — Rua das Flores, 129.

Diario social

ASTRAL DO DIA

Sexta-feira, 7 de novembro de 1947.

Lua, Mercurio e Sol irradiam maravilhoso astral para tudo! Para o lar, a familia, alimentação, transportes, correios, noticias, imprensa e livraria. Ha promessas de grandes beneficios em propaganda. A diplomacia está em seu elemento. Aguardam-se felizes acontecimentos internacionais.

OS NASCIDOS HOJE — Superiores, são aptos á jurisprudencia.

HAGA SWAMI

RECEITAS DO DIA

TOMATES RECHEIADOS COM ATUM

6 tomates, 1 lata de atum, 20 azeitonas, 3 ovos duros, mostarda, pimenta, sal, azeite, 4 gemas, limão, alface. Corte os tomates pela metade, tire-lhes as sementes, ponha-lhes sal e deixe-os escorrer de boca para baixo. A parte, prepare o recheio, colocando num prato o atum, os ovos duros bem picados, as azeitonas tambem picadas, 1 colher de mostarda e um pouco de sal e pimenta. Misture tudo isto bem, trate de fazer um purê, e acrescente a êste um pouco de azeite. Recheie então com êste preparado os tomates, deixando em cada um deles um pequeno espaço para depois encher com maionese, a qual deve ser preparada com as 4 gemas, sal, pimenta e azeite, batendo bem estes ingredientes até que a mistura atinja o ponto adequado. Por ultimo deite na maionese o sumo de um limão e cubra com ela os tomates. Corte a alface bem finamente e disponha-a ao redor da travessa. Querendo, pode colocar uma azeitona no centro de cada tomate recheiado.

A SOBREMESA

MEIAS LUAS DE KENTUCKY

1 chicara de maizena, 3 chicaras de farinha de trigo, 1 chicara de açucar, 2 colheres de manteiga, 4 ovos, 2 colherinhas de levedura. Depois de passar pela peneira e misturar bem a farinha de trigo, a levedura e a maizena ponha esta mistura numa vazilha e acrescente-lhe as gemas, o açucar e a manteiga derretida e morna. Mexa tudo isto, para que fique uma pasta bem unida. Em seguida adicione-lhe a quantidade de leite necessária para obter uma massa fácil de trabalhar. Depois de polvilhar a mesa com farinha de trigo, estenda sôbre ela a massa e forme uns bastões, cortando-os com o tamanho de 8 a 10 centimetros. Com estes bastões, modele as meias luas. Finalmente disponha estas em tabuleiros polvilhados com farinha de trigo e leve-as ao forno moderado. Coza-as sem deixá-las dourar.

Tia Dorothy

ANIVERSARIOS

FAZEM ANOS HOJE:

As senhoras: Maria do Carmo Neves de Carvalho, esposa do sr. Albérico Tolentino de Carvalho; Zilda C. de Amorim, esposa do sr. Murilo de Amorim; Judith dos Anjos e Silva, esposa do sr. Antonio da Silva; Tessalonica Arcoverde da Silva, esposa do sr. Jorge F. da Silva; Ana Cavalcanti Lira, esposa do sr. Leopoldo Araujo Lira.

As senhoritas: Gilda, filha do sr. Saul Fernandes da Cunha e de sua esposa, sra. Marieta Moreira da Cunha; Maria da Guia Oliveira, filha do sr. Severino Barbosa de Oliveira e de sua esposa, sra. Severina Moreira de Oliveira.

Os senhores: Valdomiro Gomes; Severino Barbosa de Oliveira; Mario Antonio de Melo; dr. Cravelro Leite.

As meninas: Maria Olga, filha do sr. Mario Albert e de sua esposa, sra. Sebastiana de Souza Albert; Telma, filha do sr. Rafael Pereira da Arruda e de sua esposa, sra. Iracema Oliveira Arruda.

Os meninos: Otonio e Otoniel, filhos do sr. Sergio Rocha e de sua esposa, sra. Beatriz Rocha.

NOIVADOS

Ajustaram casamento ante-ontem, nesta cidade, a srta. Maria da Penha Rodrigues e o sr. Benedito Nogueira Brasil.

CASAMENTOS

Realizou-se ontem, nesta cidade, o casamento da srta. Odete Roballinho de Oliveira, filha do eng. José Apolinario de Oliveira, já falecido e de sua esposa, sra. Ernestina Roballinho de Oliveira, com o sr. Adolfo Pereira Carneiro, industrial neste Estado.

O ato civil efetuou-se ás 15 horas na residencia da noiva, e teve como testemunhas o industrial José Pessoa de Queiroz e esposa, pela noiva, e o sr. Francisco Correia de Araujo e esposa, pelo noivo.

Serviram de padrinhos no ato religioso, realizado ás 16 horas, na Igreja de São Pedro em Olinda, o dr. Fernando Amorim e esposa, pela noiva, e o conde e condessa Pereira Carneiro, representados pelo dr. Domicio Veloso da Silveira e esposa, pelo noivo.

VIAJANTES

Chegaram do norte no Caritiana, avião da Cruzeiro, as seguintes pessoas: Pedro Raymundo, Aluisio Jordão de Vasconcelos, Amelia de Andrade Jordão, Aristofanes Jordão, Ianise Pinheiro Jordão, Antonio Abreu, Francisco Bastos Ribeiro, Laurice Pereira Silva e Samuel Goldstein.

Pelo mesmo avião, seguiram para o sul: Amadeu de Mattos Caramuru, Julio Orinberg, Acelarde Campelo dos Santos, Leif Andersen Girard, Rubem Moreira e Noemia Gomes da Silva.

— Para o norte, viajaram no Tamoio, avião da Cruzeiro: Rafael de Oliveira Alves, René Ribeiro, Arildo Cruz Ribeiro, Nelson de Souza Carneiro, Odemir Lauritzen Camara e Christian Karl Haagensen.

DIVERSAS

Por motivo do seu aniversario, oferece recepção, hoje, ás pessoas de sua amizade o sr. Esmeraldino Campelo, funcionario das Docas.

— O dr. José do Amaral Mousinho, diretor do Colegio Joaquim Nabuco, e sua esposa, sra. Maria Aparecida Mousinho, ofereceram recepção ontem, em sua residencia, no Prado, ás pessoas de sua amizade, por motivo do aniversario de seu filho, o menino Antonio Flavio.

— Por motivo de seu aniversario, hoje, a sra. Clotilde de Sena Valença, esposa do sr. Alberto C. Valença, funcionario do Banco Irmãos Guimarães, oferece recepção ás pessoas de sua amizade em sua residencia, á rua Bolivar n. 81, no Arruda.

— Em sua residencia, á Estrada dos Remedios n. 382, o contabilista Nominando Ramos oferece recepção hoje ás pessoas de sua amizade, por motivo do aniversario de sua filha, a srta. Maria de Lourdes Lima Ramos.

Dr. Medeiros de Brito
do Hospital Português
Doenças internas (coração, aorta, estômago, intestinos, figado, rins) Sifilis Vias Urinárias
Eletricidade Médica
Cons. Rua Nova, 382 - 2.º andar. 10 ás 12 e 15 ás 18
Fone: 7103. Res. Rua Manoel de Barros Lima n.º 237 — Campo Grande —

LIVROS E FOLHETOS

DIREITO PENAL, SOCIOLOGIA E PSICOLOGIA CRIMINAIS — Ed. Imprensa Oficial — Recife, 1947.

Recebemos um exemplar desse livro, de autoria do des. J. Aureliano Corrêa de Araujo, membro do Tribunal de Justiça do Estado e ex-professor da Faculdade de Direito do Recife.

Dedicado há varios anos aos estudos de Direito Penal, sobre os quais já publicou diversas obras, o des. Aureliano, nesse novo trabalho, apresenta investigações sobre aquele ramo de saber juridico, aplicando as mais modernas pesquisas relativas á filosofia juridico-penal, e á biologia e psicologia dos criminosos.

Focalizando sempre a lei brasileira, o autor apresenta na primeira parte de seu livro estudos sobre os conceitos do nosso Codigo, fazendo uma critica serena e estudo comparado com a legislação de outros paises.

A segunda parte do livro diz respeito ás aplicações de varios ramos do conhecimento cientifico á Criminologia e ao Direito Penal. Varios tipos de criminosos são estudados na arte e na literatura. A' luz da antropologia são apresentadas as figuras de Lampeão e Maria Déa.

Encerra o livro um estudo sobre os estabelecimentos prisionais do Brasil.

IN AID OF
THE BRITISH LEGION & St. DUNSTAN'S

A
BAZAAR
At the British Country Club
Sat. 8th Nov. 47 — Commencing 3.0 p.m.

Varied Stalls Band concert
Amusements Dancing.

Vida religiosa

DIA DA IGREJA

7 DE NOVEMBRO — No dia de hoje se comemora o bo João Gabriel.

EPISTOLA (2 Tim. 2, 8-10; 3, 10-12) — Filho carissimo, lembra-te que o Senhor Jesus Cristo, da geração de David, ressuscitou dos mortos segundo o meu Evangelho, pelo qual trabalho até estar em prisões, como um malfeitor; mas a palavra de Deus não está presa. Por isso sofro tudo pelos escolhidos para que tambem eles consigam a salvação que é em Jesus Cristo, com a gloria celeste. Tú, porém, tens compreendido a minha doutrina, o meu modo de vida, intento fé, longanimidade, caridade, paciencia, as minhas perseguições, vexações, como as que experimentei em Antiochia, Iconio e em Lystra, quão grandes perseguições sofri e como de todas me livrou o Senhor. E do mesmo modo todos os que querem viver piamente em Jesus Cristo, padecerão perseguições.

EVANGELHO (Mat. 10, 26-32) — Naquele tempo disse Jesus a seus discipulos: Não ha nada oculto que se não venha a saber. O que vos digo nas trevas, dizei-o ás claras, e o que vos digo ao ouvido, pregai-o sobre os telhados. Não temais, pois, os que matam o corpo e não podem matar a alma; temei, porém, antes o que pode lançar no inferno tanto a alma como o corpo. Porventura não se vendem dois passarinhos por um asse? e um deles não cairá sobre a terra sem vosso Pai? E até os mesmos cabelos da vossa cabeça estão todos contados. Não temais pois, que mais valeis vós do que muitos passarinhos. Todo aquele, pois, que me confessar diante dos homens, tambem eu o confessarei diante do meu Pai, que está nos céus.

LAUS PERENNE — O SS Sacramento estará exposto hoje, durante o dia, na capela do Colegio Salesiano.

FESTA DE N. S. MÃE DOS HOMENS — Realizar-se-á, no proximo domingo, a festa de Nossa Senhora Mãe dos Homens, padroeira dos portuários de Pernambuco, na con-catedral da Madre de Deus.

O programa será o seguinte:

A's 10 horas, missa solene pelo presidente da comissão administrativa da Irmandade de Nossa Senhora Mãe dos Homens, padre Manoel Gonçalves, acolitado por dois sacerdotes. Cantará a Ave Maria, a portuaria Dirce Gonçalves. Ocupará a tribuna sagrada o padre Severino Nogueira. A parte coral estará a cargo da Escola Cantorum São Pedro Martir, de Olinda.

Terminará a festividade com o Hino de Nossa Senhora Mãe dos Homens.

DEP. DE DEFESA DA FE' E DA MORAL

Recebemos:

OS PROTESTANTES E A BIBLIA

Os nossos irmãos protestantes gostam de dizer que a biblia catolica e a protestante são identicas. Isto não é verdade.

Faltam, de fato, na biblia protestante, 7 livros inteiros, que são os seguintes: 1 Macabeus, II Macabeus, Tobias, Judite, Sabedoria, Eclesiastico e Baruque.

Além disso, os livros de Daniel e de Ester estão incompletos, na Biblia impressa pelos protestantes. Ora, todos estes livros e partes rejeitadas, foram respeitados como legitimos pela tradição, isto é, durante mais de 15 seculos, o que seria facil provar, não fôra longa a digressão, com a citação de vozes antigas e autorizadas. Até o Novo Testamento protestante vem editado, muitas vezes, com uma infidelidade proposital e vergonhosa, que escapa, todavia, aos olhos inexperientes.

Dr. ANTONIO LIMA
Afecções ano-retais
Av. Marquês de Olinda 297
1.º andar — Fone 9100
(22060)

ARTES E ARTISTAS

RECITAL VICENTE CELESTINO

O cantor Vicente Celestino apresentar-se-á ao publico recifense hoje, ás 20,30, no Teatro Santa Isabel.

Participarão do festival os srs. Luperce Miranda, Romualdo Miranda, Ernani Reis e Nelson Ferreira, elementos do nosso broadcasting.

Vicente Celestino cantará, além de algumas operêtas nacionais, como Cabocla bonita e O mano de Minas, varias de suas canções, entre as quais: Coração materno, Porta aberta e O Ebrio.

CANCER — TUMORES — DOENÇAS DA PELE
Diagnostico e tratamento na clinica especializada do
DR. WALDEMIR MIRANDA
Avenida Portugal, 52 —
Fone 2585
(17478)

Comercio e Finanças

MERCADO DE CAMBIO

O mercado de cambio funcionou ontem nas seguintes bases:

	Oficial À vista Compra	CABO Compra
CR$	74,0255	
US$	18,28	
F. F.	0,1546	
Esc	0,7441	0,7472
PSCH	0,5229	
F. S.	4,2944	4,3132
Fr. Belgas	4193	
DAR KB	3,8300	
SW KB	5,1162	
KO	0,3670	

	Livre Bancário vista	CABO
£	73,3946	
US$	18,27	
Pts.	1,7148	
F.F.	0,1574	
Esc.	0,7579	0,7610
Marcos compensados	0,6029	
F. S.	4,3733	4,3932
Belgas	0,4271	
Corôa dinamarquesa	39,009	
Corôa sueca	5,2109	
Corôa Tchecoslovaca	0,3744	

COTAÇÃO DA LIBRA PARA ENTREGA FUTURA

30 dias £	37,9910
60 dias £	73,9565
90 dias £	72,9221

OURO — CR$ 20,3179

DIRETORIA DE RENDAS DA CAPITAL

E' a seguinte a pauta das mercadorias de produção e manufatura do Estado, sujeitas ao imposto de exportação, referente á semana de 3 a 8 de novembro de 1947:

Aguardente de cachaça, litro	Cr$ 2,05
Alcool puro, litro	Cr$ 2,07
Alcool desnaturado, litro	Cr$ 1,80
Algodão em pluma ou em rama (Sertão), quilo	Cr$ 8,33
Algodão em pluma (Mata), quilo	Cr$ 7,60
Açucar refinado, primeira, quilo	Cr$ 2,92
Açucar cristal, quilo	Cr$ 2,45
Açucar usina, quilo	Cr$ 2,70
Açucar demerara, quilo	Cr$ 2,08
Açucar branco, quilo	Cr$ 2,30
Açucar somenos, quilo	Cr$ 2,41
Açucar 3.º jato, quilo	Cr$ 1,96
Açucar mascavado, quilo	Cr$ 2,17
Arroz pilado, quilo	Cr$ 2,00
Bagas de mamona, quilo	Cr$ 2,73
Borracha de mangabeira, quilo	Cr$ 3,00
Borracha de maniçoba, quilo	Cr$ 3,00
Cacau, quilo	Cr$ 2,70
Café em caroço, quilo	Cr$ 4,50
Caroço de algodão, quilo	Cr$ 0,98
Cêra de carnauba, quilo	Cr$ 15,00
Côcos descascados, quilo	Cr$ 1,20
Couros secos espichados, quilo	Cr$ 9,00
Couros secos salgados, quilo	Cr$ 8,00
Couros verdes salmourados, quilo	Cr$ 5,00
Farinha de mandioca, quilo	Cr$ 1,00
Fecula de mandioca, quilo	Cr$ [illegible]
Feijão, quilo	Cr$ 2,38
Fibra de caroá, quilo	[illegible]
Milho, quilo	Cr$ 1,15
Oleo de caroço de algodão refinado, quilo	Cr$ [illegible]
Oleo de caroço de algodão crú, quilo	Cr$ 1,30
Oleo de mamona, quilo	Cr$ 1,40
Peles de cabra, quilo	Cr$ 15,00
Peles de carneiro, quilo	Cr$ 13,00
Raspa de mandioca, quilo	Cr$ 1,15

Os demais produtos acham-se na pauta geral.

NOTA — O imposto de exportação para o exterior é cobrado sobre o valor comercial das mercadorias, declarado nas guias de fiscalização do Banco do Brasil S. A., com a redução de 30%.

ESPIRITISMO

COMISSÃO ESTADUAL DE ESPIRITISMO

Está marcada para o proximo domingo, ás 16 horas, na Federação Espirita, a instalação solene da Comissão Estadual de Orientação e Propaganda do Espiritismo em Pernambuco.

As associações espiritas estão sendo convidadas a comparecer a essa reunião.

Dr. Luiz Cavalcanti
— OCULISTA —
(Arranha-céu da Pracinha)
Praça da Independencia n.º 294

LAMPADAS A QUEROZENE E GAZOLINA

Distribuidores:
IRMÃOS MACHADO LTDA.
Rua da Concordia, 176 — Fone 6274

Há um seculo

O DIARIO DE PERNAMBUCO deixou de circular no dia 7 de novembro de 1847, por ser domingo.

Dr. JOSÉ REGO VIEIRA
Pele — Sifilis e Venéreas
Cons.: Imperatriz 89 1.º
Residencia: Aragão 108

VIDA ESCOLAR

FACULDADE DE DIREITO

A secretaria da Faculdade de Direito está avisando aos alunos matriculados no 4.º ano do curso de bacharelado, que as segundas provas parciais da cadeira de Judiciario Civil realizar-se-ão hoje, ás 8 horas, na sala 5, primeira turma, e ás 14 horas, na sala 6, a segunda turma.

CONCLUINTES DE 1947

A secretaria da Faculdade de Ciencias e Economia está convidando para comparecer com urgencia á diretoria do expediente, afim de se entenderem com o chefe do expediente sobre assuntos de seu interesse, os alunos do 3.º ano do curso superior de administração e finanças.

COLEGIO ESTADUAL

A secretaria do Colegio Estadual está convidando a comparecer ao referido estabelecimento, afim de tratarem de assunto do seu interesse: Henrique Batista de Melo, Roberto Guedes Cavalcanti, José Bedor Fidelis da Silva, José Rodrigues da Silva Filho, Lairton Xavier e Jansen Tenorio de Albuquerque.

PAGAMENTO DA BOLSA ESCOLAR

A Secretaria de Saude e Educação está avisando aos interessados, que de hoje a 30 do corrente, no horario de 12 ás 16 horas, pagará as anuidades dos alunos mantidos pela Bolsa Escolar, relativos ao terceiro trimestre do ano em curso.

DIRETORIA DE EDUCAÇÃO FISICA

Os professores de educação fisica do Colegio Estadual e Instituto de Educação, abaixo mencionados, deverão comparecer á Diretoria amanhã, ás 9 horas, com as respectivas cadernetas de aula, afim de que seja feito o levantamento da frequencia dos alunos, conforme exigencia da Divisão de Educação Fisica do Ministerio de Educação e Saude: Americo da Silva Lucas Filho, Nelson Souto Assunção, Mario Carvalho, Maria Dulce dos Santos Mousinho, Maria Daria de Albuquerque Queiroz, Maria Otavia de Morais Vasconcelos, Sebastiana Ramos Florentino de Paula e Silva, Isaura Gedeão e Liete Alves de Araujo.

CRUZADA DE EDUCADORAS CATOLICAS

A Cruzada de Educadoras Catolicas está avisando aos interessados que o sorteio que deveria ser realizado no proximo dia 9, no Circulo Catolico, foi adiado para dia que será previamente anunciado.

ESCOLA COMERCIAL HENRIQUE DIAS

Já se encontra afixado na portaria dessa Escola o horario das 2as provas parciais. Só serão chamados ás provas os alunos que se encontrarem quites com a tesouraria.

ESCOLA TECNICA DE COMERCIO DE PERNAMBUCO

A secretaria dessa Escola está avisando aos alunos que se acha afixado na portaria o horario para as segundas provas parciais.

ESCOLA TECNICA DE COMERCIO DO RECIFE

Estão sendo convidados a comparecer á secretaria dessa Escola os contadores das turmas de 1945 e 1946, que ainda não registraram os seus diplomas, afim de tratarem de assunto de seu interesse.

DENTISTA
DR. ELADIO NUNES
Horario:
8 ás 11 e 14 ás 19
SALA 314
Edificio Trianon
(22043)

CLINICA ESPECIALIZADA
Dr. Gonçalves Fernandes
Docente-Livre de Clinica Psiquiatrica da Escola de Medicina e Cirurgia do Rio.
ANGUSTIA, OBSESSÕES, FI...
Disturbios Nervosos e da SEXUALIDADE
Desajustamentos da Criança e do Adulto
Psicoterapia Analitica dos casos indicados.
ELETROCHOQUE, ELETROTERMIA E ELETRORADIAÇÃO
ONDAS CURTAS, FEBRE ARTIFICIAL
Cons. Edificio Almare, sala 201-2.º, Av. 10 de Novembro, 184, das 15 ás 18 horas. Res. Conde da Bôa Vista, 429 — RECIFE

MUNDO DE LUZ E SOM

CARTAZ DO DIA

ART — "Luz dos meus olhos" com Heloisa Helena e Grande Otelo.

TRIANON — "Extase", com Hedy Lamarr.

PARQUE — "Espelho d'alma" com Olivia de Havilland e Thomas Mitchell.

MODERNO — "Emoção secreta" com Claudette Colbert e Walter Pidgeon.

ROIAL — "O misterio da selva", com Ann Corio.

BOA-VISTA — "Corações enamorados", com Dana Andrews.

POLITEAMA — "Triunfo sobre a dor", com Joel Mc Crea.

TORRE — "Rusty" e a 3.ª serie de "O monstro e o gorila".

IDEAL — "Capitão Furia", com Victor Mac Laglen e Brian Aherne, e a 4.ª serie de "O monstro e o gorila".

ELDORADO — "Sonho de estrela" e "Roceira grã-fina".

REAL — "Aqui começa a vida" com Ginger Roggers.

ESPINHEIRENSE — "Harmonias rusticas", com Ken Curtis, e a conclusão do seriado "O morcego".

S. MIGUEL — "Muros de expiação" e "Juventude impetuosa".

POPULAR — "Escravo de uma paixão", com Paul Heinreid.

RIVOLI — "O ebrio", com Vicente Celestino.

S. JOSE' — "O mundo tremerá" com Eric von Stronheim.

CASA AMARELA — "Cavaleiros de Santa Fé" e "Cupido arteiro".

IMPERIO — "A eterna solteirona".

B. B. C.
Hoje:

12.30—Big Ben Noticiário.

19.00—Big Ben. Resumo do programa de hoje. 19.05—Inglês pelo Radio — repetição da aula de ontem. 19.15—Big Ben. Noticiário. 19.30—Orquestra Escocesa da BBC. 20.00—Viajantes e Exploradores Britanicos — James Clark Ross — palestra. 20.15—Conjunto de Cordas de George Melachrino. 20.30—Radio-teatro: Documentarios Britanicos — "Dois Anos de Paz", 6 — repetição. 20.45—Visitaram Londres — 17) Yehudi Menuhin, programa ilustrado com gravações. 21.00—Big Ben. Noticiário. 21.15—"Politica Internacional", comentário de Harold Nicholson. 21.30—Duos, Trios e Quartetos — Quarteto "Aeolian", executando o Quarteto para Cordas Op. 61, em Dó, de Dvorák. 22.00—Rádio-panorama. 22.15—Big Ben. Noticiário. 22.20—Comentários da Imprensa Britanica. 22.25—Resumo do programa para amanhã. Hino Nacional Britanico. 22.30—Fim da transmissão.

Dr. José Jorge Tavares
Clinica das doenças nervosas e mentais
Consultorio: Rua do Hospicio, 120 — Diariamente de 16 ás 18 horas. (22059)

DR. GALILEU FIGUEREDO
Doenças internas
Imperatriz 202 — 1.º andar
das 15 ás 18 horas
— Fone 2572 —

Associações

CLUBE VASSOURINHAS

O Clube Carnavalesco Mixto Vassourinhas realizará, no proximo dia 11, seu segundo ensaio preparatorio para o Carnaval de 1948.

Sairá da rua Paulino Camara n. 182, em Sto. Amaro, e percorrerá as principais arterias da cidade, ao som de uma orquestra de 20 figuras.

U. F. B. DOS APOSENTADOS DO ESTADO

Domingo proximo, ás 15 horas, em sua séde provisoria, á rua de Sto. Antonio, em Agua Fria, deverá reunir-se essa agremiação, afim de ser apresentado o balancete mensal.

Deverão comparecer todos os socios.

MONTE PIO POPULAR

O Monte Pio Popular Pernambucano realizará domingo proximo, á rua Tobias Barreto n. 210, diversas solenidades em comemoração do seu 91.º aniversario e 57.º da inauguração solene de sua séde.

O programa é o seguinte: 9 horas, missa na séde social, em ação de graças á SS. Trindade, padroeira da instituição; 20 horas, conferencia publica pelo juiz de Menores da capital, dr. Rodolfo Aureliano. Será apresentado á assembléia pelo orador da sociedade, sr. Amadeu Cunha.

ANEMIA • CLOROSE
CONVALESCENÇAS
ÁGUA INGLÊSA "GRANADO"

POSTA RESTANTE DO "DIARIO DE PERNAMBUCO"

Na Posta Restante deste jornal há cartas para as seguintes pessoas:

A — Academico José Santos.
C — Cardoso, Correia, Cobrasil
L — L. B. D.
M — Minerva.
O — Oliveira Lima.
P — Propagandista.
Q — Quimicos.
R — Romildo, Ranulpho
S — Schenley
V — Viuvo.
Z — Z. B. Diniz.
— Telegramas para Pelikan, England e Carlos Eduardo Maria.

NOTICIAS DA MARINHA

ABERTAS AS INSCRIÇÕES NA ESCOLA DE APRENDIZAGEM INDUSTRIAL — EXAMES PARA MELHORIA DE CARTAS — MISSA POR ALMA DA SRA. CARMELA DUTRA NA BASE NAVAL DO RECIFE

Acham-se abertas as inscrições para o exame de admissão á Escola de Aprendizagem Industrial (ESAPI) na Base Naval do Recife. A escola, que tem a finalidade de preparar novos operarios especializados em diversas modalidades industriais, e que funciona sob a direção tecnica do SENAI, condiciona a inscrição no referido exame de admissão do seguinte: 1.º ter mais de 14 anos e menos de 18 por ocasião da inscrição; 2.º ser aprovado em inspeção de saude procedida por uma junta medica da Base Naval do Recife; 3.º apresentar no ato da inscrição a certidão de nascimento.

Os cursos que serão ministrados para os candidatos inscritos, são os seguintes: tornearia, serralheria e funilaria.

Outras informações poderão ser obtidas pelos interessados na secretaria da Escola, das 8,30 ás 11 horas e das 13 ás 16 horas.

EXAMES PARA MELHORIA DE CARTAS

Acham-se abertas as inscrições para o exame de melhoria de cartas para oficiais da Marinha Mercante.

A finalidade destes exames é facilitar, áqueles que exercem funções de categoria superior, nelas continuar mediante exames que lhes permitam atualizar suas cartas, de acordo com as funções que vinham exercendo, além de outros que desejam melhorar suas cartas.

Os exames de melhoria de cartas serão realizados na séde do Comando do 3.º Distrito Naval e deverão ter inicio no proximo dia 9 de dezembro.

A banca de exame será constituida de 3 oficiais, presidida pelo chefe do Estado Maior do 3.º Distrito Naval.

Poderão concorrer á melhoria de cartas os praticantes de piloto, de maquinistas, de motoristas e de comissario com carta (categoria em extinção); os segundos pilotos, os capitães de cabotagem, os segundos maquinistas e terceiros; motoristas ou maquinistas e os segundos comissarios que apresentarem provas de terem 2 anos de embarque na categoria e após a data da carta.

Outras informações poderão ser obtidas na séde do comando do 3.º Distrito Naval, á praça Arthur Oscar.

MISSA POR ALMA DA SRA. CARMELA DUTRA

Será rezada no proximo dia 8, ás 8 horas, na capela da Base Naval do Recife, missa por alma da sra. Carmela Dutra, esposa do presidente da Republica, general Eurico Dutra. O capitão-tenente capelão naval José Vasconcelos Rocha, será o oficiante deste ato religioso, em que a Marinha rende culto á memoria da primeira dama do país.

IOFOSCAL
O fortificante indicado para as crianças em idade escolar

Conselheiro da Beleza

EM CADA VIDRO DO REGULADOR MONTENEGRO (Vigor Uterino) ENCONTRARA' V. EXCIA. UM PROSPECTO COM INSTRUÇÕES PARA CONSERVAR A SUA BELEZA E A SUA JUVENTUDE

CASA BANCARIA
Magalhães, Franco & Cia. Ltda.
Matriz em RECIFE — Filial em CAMPINA GRANDE
Cambio, Cobranças, Cauções, Descontos, Depósitos, etc.
CAPITAL REALIZADO . . . . . Cr$ 3.000.000,00
FUNDO DE RESERVA . . . . . Cr$ 321.514,00
Operações Bancarias em Geral

LEIA E MEDITE:

A Economia é a segurança duma vida futura mais descansada e mais confortavel.

Muita gente ignora que abrindo uma conta de pecúlio na nossa casa e depositando mensalmente apenas Cr$ 100,00, terá ao cabo de:

5 anos	Cr$ 6.998,00
10 "	Cr$ 16.404,00
15 "	Cr$ 29.044,00
20 "	Cr$ 46.032,00
25 "	Cr$ 68.862,00

ABRA UMA CONTA a cada um dos seus filhos, depositando mensalmente Cr$ 100,00. Quando êles atingirem a idade de constituir familia, terão, devido á sua persistência, meios para conseguir CASA PRÓPRIA.

V. S. dará ao seu filho, com tal procedimento, mais do que um lar — UM BELO EXEMPLO.

MODALIDADES DE DEPÓSITOS

Contas Correntes Limitadas:
desde Cr$ 50,00 até 20.000,00: Juros de 6% a. a.

Depósitos á ordem:
desde Cr$ 100,00 até 30.000,00: Juros de 5% a. a.

Contas Correntes com Pré-Aviso:
de 10 dias (sem limite): Juros de 5½ % a. a.
de 31 dias (sem limite): Juros de 6% a. a.

Depósitos a Prazo:
de 6 meses: Juros de 6½ % a.a.
de 12 meses: Juros de 7½ % a.a
de 12 meses: com juros pagos mensalmente: Juros de 7% a.a.

NOTA: Nesta conta o depositante retira os juros mensalmente por meio de cheque.

A CASA BANCARIA — MAGALHÃES, FRANCO & CIA. LTDA., faz parte da Camara de Compensação de Cheques, compra e vende cambio, sacando sôbre todas as partes do mundo.

Tem correspondentes em todo o País e no Estrangeiro
Compra e Vende Obrigações de Guerra ás Melhores Cotações

Disturbios internos?
Regulador APLATOS
o seu regulador
Combate as colicas das senhoras
Companhia Produtora Farmacêutica ...
FILIAL:
Rua Direita, 103 - 2 andar
RECIFE - PERNAMBUCO

ILEGÍVEL

Galindo será o árbitro do classico

Nautico e Esporte prontos para o duelo de amanhã

A peleja terá como local o estadio da ilha do Retiro — Ontem, na séde da F.P.D. concordaram os representantes na escolha do juiz

Ontem, finalmente, os representantes do Nautico e do Esporte chegaram a um acordo para a indicação do arbitro que dirigirá o classico de amanhã, na ilha do Retiro, quando estarão em luta os classicos rivais do football pernambucano. A escolha recaiu no nome do sub-ten. Jurandir Galindo, egresso da Federação Maranhense de Desportos e que, em suas primeiras atuações, nesta capital, evidenciou perfeito conhecimento das regras do "association".

Amanhã, portanto, teremos o maior encontro da segunda rodada. Rubro-negros e alvi-rubros, frente a frente, em luta por melhores colocações na tabela do campeonato. O Esporte aparece com seis pontos perdidos e o Nautico com sete, ambos bastante distanciados do leader invicto, o Santa Cruz Football Clube, que conta apenas dois pontos perdidos.

Até o momento não são conhecidas as duas equipes que jogarão. Sabe-se apenas que o Esporte não contará com os seus tres zagueiros, pois Zago, Paranense e Chicão não estão em situação de jogo. O Nautico, por seu turno, acaba de entrar em choque com o ponteiro Carlos Alberto e tudo indica que o mesmo não venha a tomar parte no importante duelo.

De qualquer forma as duas equipes pizarão o gramado desfalcadas de alguns dos seus titulares e este desfalque será tanto pior para o campeão de terra e mar que talvez seja forçado a lançar uma zaga composta por Ivaniilton e Alheiros.

Ricardo Dias e Alvaro Barbosa não se têm descuidado do preparo de seus pupilos e esperam cobrir as falhas dos elementos que por qualquer motivo não possam tomar parte na luta.

OS JOGOS SERÃO NO SABADO

S. PAULO, 6 (Meridional) — Em virtude das eleições municipais marcadas para domingo, os jogos do campeonato paulista de futebol foram antecipados para sabado.

MAES — Para as crianças fracas, anemicas e depauperadas.
"SILVEIRA"
"VINHO CREOSOTADO"

FARINHA VITAMINA
alimento ideal das crianças, adultos e convalescentes

REGRESSA AO RECIFE O EX-GOLEIRO RUBRO-NEGRO PACIFICO

Vice-campeão sergipano pelo Vasco da Gama — Jogou amistosamente pelo Vitoria, onde não ficou receioso do exemplo de Gringo — Espera um chamado do Botafogo do Rio

Depois de quase seis meses de ausencia desta capital, regressou, ontem, passageiro de um vapor da Costeira, o jovem goleiro Pacifico, ex-titular da equipe de amadores do Esporte. Afastado do campeão de terra e mar por ter discutido com um dos seus diretores, o conhecido pebolista esteve em experiencia no Nautico, sem que jamais conseguisse legalizar sua situação com o clube alvi-rubro.

Um dia, convidado a defender as cores de um clube sergipano, Pacifico meteu-se num caminhão e rumou para a terra de Tobias Barreto. Ingressou no Vasco da Gama, onde pouco a pouco conquistou as simpatias geraes, tornando-se um dos melhores goleiros da terra. Foi vice-campeão sergipano de 1947.

ATRAIDO PELO VITORIA, DA BAHIA

O cataz do jovem goleiro pernambucano foi ganhando terreno e chegou ao conhecimento dos clubes bahianos. E como estes atraem todos os valores do futebol sergipano, mandaram buscar Pacifico. O convite foi feito pelo Vitoria; e Pacifico ingressou no rubro-negro da "boa terra", onde realizou varios treinos e evidenciou suas magnificas qualidades. Estreou num amistoso contra o Ipiranga, triunfando por 3x2. Na hora de assinar o contrato, porém, o sr. Barradas, famoso presidente do Vitoria, ofereceu 10 mil cruzeiros por um ano, 800 cruzeiros mensais e passe preso.

Certamente com amplo conhecimento do caso de Gringo, Pacifico não quiz conversa com o sr. Barradas. Exigiu passe livre e o contrato não foi assinado. Mas assim mesmo o Vitoria foi "camarada" e forneceu passagem para que o crack regressasse ao Recife.

INGRESSARA' NO FUTEBOL CARIOCA

Ontem, logo após seu desembarque, Pacifico esteve em palestra com

(Conclue na 8.ª página)

FISCALIZAÇÃO DAS DIARIAS

S. PAULO, 6 (U. P.) — A Comissão Estadual de Preços iniciou a fiscalização das diarias de hoteis e pensões. Já foram oficializadas 65 tabelas de preços com o aumento de 20 em.

CURSO DE GUARDA-LIVROS POR CORRESPONDENCIA
Feito em sua casa, em 12 meses, mensalidade de Cr$ 30,00. Curso otimo e rapido. Para ambos os sexos. Peçam informações ao INSTITUTO DE ENSINO. Rua de S. Bento, 260 - S. Paulo

Na Linha Média

Luís AIALA

ATLETISMO

Numa coisa estaremos, eu e vós, de inteiro acordo. E' que esse desmoralizado campeonato de 1947, tartarugalmente se arrastando entre decepções e desencantos, fez com que os "boss" esportivos da cidade voltassem a atenção para o atletismo.

Como quem diz, futebol não adianta, tem uma pedra no caminho, mas onde está a pedra e como tira-la? Ninguem sabe, então o geito é entrar no desvio, pegar o esporte base e cuidar dele com inesperadas ternuras.

Vejo o meu clube á frente desse movimento e isso me enche de alegria, a mim que tanto me desvaneço de formar entre os que amam o esporte pelo esporte, e que mesmo dentro desta linha media repetirei que não é o futebol o fim de todas as coisas.

O da ilha do Retiro será um campeonato interno; mas como não se cultiva o egoismo na ilha rubro-negra, sabeis que o Esporte deu as mãos ao Nautico, para outro campeonato, tambem de atletismo, e no qual não se exige que o concorrente seja leão ou timbu'. Os promotores são os dois velhos rivais. As inscrições porem se acharão abertas a gregos e troianos, paisanos e militares, contanto que tenha a maior amplitude essa obra de desenvolvimento fisico da nossa juventude.

Numa e noutra dessas realizações que o exuberante Heito chama de festas do musculo, vou encontrar, em close-up, essa nova encarnação de super-homem que é o incansavel e vitaminico tenente Aranda.

Imaginarei para esses dois campeonatos um exito o mais possivel ruidoso. Entre outras coisas, porque não me consta tenha o Calvente falhado, uma só vez, como organisador, desde que aqui fincou a sua barraca de campanha. E tambem porque a ideia é oportuna, importante e urgente. E, por fim, é que somente altas patentes dos esportes pernambucanos estão compondo o estado-maior que se prepara para levar o atletismo no Recife a triunfais jornadas.

"AGENTES LOCAIS" NO INTERIOR
Precisamos em todas as cidades. Negocio facil e lucrativo. Para ambos os sexos, mesmo nas horas vagas. Escrever á Caixa Postal 3717 - S. Paulo

PHILIPS apresenta
CONTROLE DE FIDELIDADE
Uma importante inovação nos dominios da eletrônica
Ouça hoje mesmo os novos rádios Philips providos do CONTROLE DE FIDELIDADE. Um toque de botão e você ouvirá as estações mais fracas com a máxima clareza; outro, e as estações locais serão recebidas em tôda a sua potência. Uma terceira posição assegura a recepção perfeita das estações de potência média. Procure ouvir êstes dois modelos, ambos dotados do CONTROLE DE FIDELIDADE no revendedor de sua preferência.

As qualidades de TRÊS rádios reunidas em UM!

1. ALTA FIDELIDADE
O CONTROLE DE FIDELIDADE Philips permite uma excelente reprodução das notas altas e baixas normalmente não ouvidas nos rádios comuns.

2. SELETIVIDADE
Um novo circuito preseletor aumenta a seletividade e elimina os ruidos desagradáveis, mesmo nas condições mais adversas.

3. POTÊNCIA EXTRA
Novas peças, válvulas e circuitos modernos permitem uma potência maior — e o novo tipo de alto-falante assegura todo o volume desejado.

4. CLAREZA
Em qualquer temperatura ou clima, o novo compensador termostático de frequência Philips mantém o rádio ligado para a estação desejada, sem interferência de outras.

5. ALCANCE
O novo controle eletrônico elimina a interferência na recepção de estações fracas ou distantes, aumentando assim o número das que podem ser captadas com clareza.

6. BELEZA DE DESENHO
Materiais modernos, madeiras selecionadas, desenho elegante, todos os elementos foram combinados para a criação de modelos não sòmente bonitos — mas tambem resistentes, à prova de uso sob as mais árduas condições.

890 AN/HN com CONTROLE DE FIDELIDADE. O melhor rádio de mesa da nova linha Philips, com o novo e exclusivo CONTROLE DE FIDELIDADE. 9 válvulas. 5 faixas de onda. Moderna caixa de madeiras selecionadas.

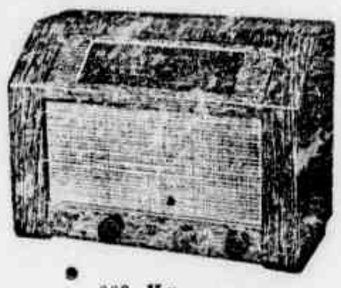

868 VN
667 VN Rádios de baterias tambem com CONTROLE DE FIDELIDADE. 5 válvulas, 6 faixas de onda, rendimento comparável aos modelos para a corrente de rêde elétrica.

PHILIPS
ASSEGURA A SUA ENTREGA IMEDIATA

CAMPEONATO DA SAUDADE
Rubro Negro x Jandira e Periquito x Capibaribe
Programados os jogos da rodada noturna de amanhã, no estadio dos Aflitos — Providencias tomadas pela L.E.V.A.

No campo do Nautico, prosseguirá amanhã o Campeonato da Saudade, que a Liga Esportiva dos Veteranos Amadores vem realizando nesta cidade com absoluto sucesso.

A rodada apresenta dois jogos de grande atração, nos quais figura como adversarios o Rubro-Negro e o Jandira, na preliminar; e Periquito e Capibaribe.

O encontro entre caducos do clube da Ilha do Retiro, distribuidos pelo Rubro-Nebro e Jandira, se auspicia bastante movimentado e promete revestir-se de grande animação, dada a rivalidade cordialissima embora, que separa os defensores dos dois quadros.

Tambem os veteranos do Nautico e do America que defendem as cores do Capibaribe e do Periquito se credenciam a uma excelente atuação.

Para essa rodada, o Grande Conselho da LEVA, reunido terça-feira ultima, determinou as seguintes providencias:

RUBRO-NEGRO x JANDIRA.
Horario — 19.30, com 10 minutos de tolerancia.
Juiz — José Barbosa de Albuquerque.
Delegado — o representante do Capibaribe.

PERIQUITO x CAPIBARIBE.
Horario — 21 horas, com 10 minutos de tolerancia.
Juiz — Arnaldo Pais de Andrade.
Delegado — o representante do Piedade.

LIMITADA A PERMANENCIA DO ATLETICO MINEIRO NO NORTE

BELO HORIZONTE, 6 (Meridional) — A proposito do terceiro jogo do Atletico Mineiro contra o Esporte Clube Bahia, em São Salvador, a nossa reportagem entrevistou o presidente dos carijós que nos informou o seguinte:

"O Atletico somente aceitará o terceiro jogo para domingo, após o que regressará a Minas para uma temporada de repouso. Não será, portanto, prolongada a excursão a Pernambuco e Alagoas. Em outra oportunidade o bi-campeão mineiro excursionará ao Norte".

Finalizando, revelou que sobre o terceiro jogo com o E. C. Bahia, ainda ha duvidas sobre a sua realização. O Atletico somente aceitará a partida para domingo, dia 9, quando no entanto deverá realizar-se a rodada do campeonato bahiano. Caso sejam adiados os jogos, o inter-estadual será efetuado, dependendo no entanto ainda de determinadas condições atinentes ao segundo jogo, como sejam resultado e cota pela exibição.

No entanto, podemos informar que é dificil ao Atletico prolongar a temporada pelo norte.

Ha ainda outro ponto de interesse: a licença militar de Monte, Mexicano e Nivio terminará a 10. Em vista de ter o presidente do Atletico deliberado que o bi-campeão não prosseguirá viagem para o Norte, os tres pracinhas regressarão juntos com toda a delegação.

CASAS ECONOMICAS NO BAIRRO DE GIQUIÁ
Quer ter a sua casa propria? Procure imeditamente a IMOBILIARIA DO NORDESTE LTDA á Rua da Camboa do Carmo n. 51 - 1.º, para se inscrever, para a aquisição por intermedio dos Institutos de Aposentadorias, para construção a ser iniciada dentro de TRINTA DIAS.

CASA DE SAÚDE SÃO JOSÉ
Tratamento de doenças nervosas e mentais. Curas de repouso e de nutrição. Insulinoterapia. Convulsoterapia pelo cardiazol e pelo eletrochoque. Malarioterapia. Penicilinoterapia. Medico interno á disposição dos pensionistas. Diretores: Drs. Benjamin Vasconcelos e João Marques de Sá. Avenida 17 de Agosto 2069 — Fone 3740 — Linha de Dois Irmãos. (1593)

Tecidos Vicente Soares S/A
— Importadores e exportadores —
TECIDOS E SEUS ARTEFATOS EM GROSSO
:o:
— MATRIZ: —
RUA DO IMPERADOR D. PEDRO II, 451 e 457
Fones: Escritório 7301 — Vendas 6356 — Depósito 7350
Telegrama: "VICEN" —:— Caixa Postal, 395
RECIFE — PERNAMBUCO
:o:
— FILIAIS: —
Praça João Pessôa, 78 — Campina Grande — Paraíba
Avenida Beaurepaire Rohan, 169 — João Pessôa — Paraíba
Rua Itapura de Miranda, 65 e 69 — São Paulo — Estado de São Paulo
Rua Regente Feijó, 1027 — Campinas — Estado de São Paulo

— E' mesmo o caso de pedir socorro! Sinto meu "barco" em situação de perigo que, assim, mau grado meus esforços, não vai para a frente por causa do incessante aumento de despesas.
Se não me derem meios para manter o equilíbrio, não o levarei a "porto e salvamento" — diz "Seu" Kilowatt, o criado elétrico.

ILEGÍVEL

AS CASAS FERREIRA

Matriz: Av. Marquês de Olinda, 111 --- Filial: Rua Duque de Caxias, 210 (Juntinho do Arranha Céu)

VERÃO! ENCANTADORES MODELOS EM CALÇADOS PARA SENHORAS E CRIANÇAS

NOVIDADES EM CHAPÉUS, CALÇADOS E ARTIGOS PARA HOMENS

PERFUMARIAS A PREÇOS EXCEPCIONAIS

O VERDADEIRO WHISKY ESCOCÊS SÓMENTE DA ESCÓCIA PODE VIR

Por muito boas razões, é esta excelente bebida conhecida pelo nome da sua região de origem, porque lá, sómente lá, são encontradas as condições de solo e de clima . . . e uma experiência de gerações, para produzi-la.

Sómente lá, nascem os elementos naturais adequados a dar-lhe o seu inimitável sabor. Lá existe a longa tradição de orgulho em conservar inalterável sua qualidade. Sem duvida, pode o Cavalo Branco proclamar ser, êle próprio, um legitimo e velho whisky escocês; cada gôta tem origem na Escócia.

CAVALO BRANCO

WHISKY ESCOCÊS

Peça Cavalo Branco por nome. E' sempre excelente como um fino licor.

Distribuidores: ALBERTO FONSECA & CIA. LTDA.

Av. Marquês de Olinda, 122

Será fundado o Kannel Clube de Pernambuco

Original instituição que congrega os amadores e criadores de cães de raça — Pedirá filiação ao Kannel Club do Brasil — Sua instalação no proximo 18

O Brasil Kannel Club é uma instituição fundada no Rio de Janeiro e que talvez poucos brasileiros conheçam pelo menos de nome. Trata-se de uma especie de sindicato, onde os cães de raça e os que não sendo de raça, sejam belos, recebem acolhida principesca e vivem como num país de fadas. Divertem-se naquele ambiente os cães e tambem os seus donos, que nos dias de folga reunem-se com os seus raros e exoticos animais, organizando concursos caninos e realizando uma aproximação social por todos os meios interessante.

O amadorismo canino no Brasil passou a ser oficializado e o clube especializado começou a se movimentar, recebendo associados de varios Estados. Os paulistas criaram logo o Kannel Club de São Paulo e pediram imediata filiação, surgindo em seguida o Kannel Club do Rio Grande do Sul. Já agora, chegam-nos noticias de outros Estados como Ceará e Minas Gerais, onde clubes daquele genero estão sendo organizados, num movimento associativo canino atraente e original.

O KANNEL CLUB DE PERNAMBUCO

Mesmo com a proibição que nos foi imposta de divulgar os seus idealizadores, podemos informar que Pernambuco tambem será filiado ao Brasil Kannel Club por intermedio do Kannel Club de Pernambuco, ora em organização. A novel sociedade conta com uma porção de amadores, inclusive elementos de projeção nos circulos comerciais, politicos e sociais do Estado. Sua instalação oficial será ás 17 horas do proximo dia 18, na séde da Sociedade Nordestina dos Criadores, no Edificio Sulacap, 6º andar. Para a [illegible] estão sendo [illegible] os amadores e [illegible].

Desejam os fundadores do Kannel Club de Pernambuco solicitar filiação ao KCB em terceiro lugar, apenas antecipados por paulistas e gauchos. Deste modo, precisam agir com muita presa para que os mineiros e cearenses não venham a colocar suas inscrições no terceiro lugar. De qualquer forma a criação de um club canino é uma novidade e um assunto interessante para nossa secção esportiva.

AVIÃO DE 4 LUGARES

S. PAULO, 6 (U. P.) — A Companhia Aeronautica Paulista, em Utinga, acaba de construir o primeiro avião de quatro lugares feito no Brasil. Esse irmão maior do conhecido "Paulistinha" recebeu o nome de "Carioca".

FILA DE NAVIOS

VITORIA, 6 (U. P.) — Verdadeira fila de navios nacionais e estrangeiros formou-se tambem neste porto, aguardando vaga para carregar, principalmente, madeira.

NAO TOMOU POSSE

RIO, 6 (Meridional) — Ao contrario do que foi noticiado, não se realizou hoje a posse do major Frederico Trotta no cargo de governador do Territorio do Guaporé. Essa cerimonia efetuar-se-á em um dia oportunamente marcado.

REGRESSA AO RECIFE, ETC.

(Conclusão da 7.ª página)

a reportagem esportiva do DIARIO DE PERNAMBUCO, declarando o seguinte:

— "Fiquei satisfeito com os poucos meses que passei em Aracaju' e na Bahia, onde consegui bons amigos e um cartaz regular. Não assinei contrato com o Vitoria, diante do exemplo do caso de Gringo. O mesmo poderia suceder comigo. Entretanto, creio que não fiz mal em voltar ao Recife. Estou em visita aos meus pais e amigos e dentro de algum tempo espero seguir para o Rio, aguardando apenas o chamado de um amigo botafoguense que conheci na Bahia".

Regata entre universidades

LONDRES, 6 (R.) — A historica regata anual entre as Universidades de Oxford e de Cambridge será agora disputada numa quarta-feira do ano vindouro, ao invés de um sábado. Após a consideração de inumeros problemas, as autoridades esportivas britanicas escolheram a data de 24 de março para a realização da tradicional disputa.

LEI ORGANICA DO DISTRITO FEDERAL

RIO, 6 (Meridional) — O presidente da Camara dos Deputados foi recebido hoje, em conferencia, com o general Dutra, no Palacio do Catete. A' saida, o sr. Samuel Duarte informou á nossa reportagem que em breves dias será enviada á sanção presidencial a lei organica do Distrito Federal, cuja redação final está sendo procedida agora.

GRATIS! UMA SURPRESA!

Mande 20 nomes com endereços de pessoas suas conhecidas e receberá de volta uma oportunidade para obter otimo rendimento mensal. Caixa Postal 3717 S. Paulo.

INAUGURAÇÃO

NOVEMBRO

10

Segunda-feira

— Sopurel —

CONVITE

AS CASAS SILVA MOTTA CONVIDAM A FAMILIA PERNAMBUCANA E AO POVO EM GERAL PARA ASSISTIREM NO PROXIMO DIA 10 A SUA INAUGURAÇÃO

Tecidos para todas as classes. Uma organização comercial a serviço da economia do povo.

Fone 6968 Rua Direita 55 Rua da Penha 58

Casa Bancaria Norte-Riograndense S. A.

Autorizada pelo Governo Federal em Carta Patente N.º 25 de 6-11-944

— CAPITAL Cr$ 1.500.000,00 —

Teleg.: BANCALDO — Rua Cel. Bonifacio, 202 — NATAL

TELEFONE: 1577

CORRESPONDENTES em Rio, São Paulo, Recife e outras Praças do País e do Interior do Estado

DEPOSITOS em c/c Movimento, 3% — Limitada, 5% Popular, 6% — Prazo Fixo 7% — DESCONTOS DE LETRAS, Emprestimos em c/c, Cobranças — Transferencia de Dinheiro

Os depositos bancarios concorrem para o amparo do individuo nos momentos incertos, e repercutem na coletividade, pois, proporcionam a criação de capitais geradores de riquezas.

FAÇA O SEU DEPOSITO E PAGUE COM CHEQUE

A CASA BANCARIA agradece a cooperação e — pede a sua preferencia —

Nos bastidores esportivos

— Todas as providencias já foram tomadas para o encontro do proximo domingo, em Caruaru', entre o selecionado local e a representação de Catende, na disputa do campeonato de football do interior. Sherlock será o mediador da importante peleja, cujo empate desclassificará o quadro da Liga Caruaruense de Desportos, derrotado no primeiro jogo por 4x3. A delegação de Catende rumará para o local do encontro á tarde de sabado, enquanto varios automoveis partirão do Recife, com o mesmo destino.

* *

— Ainda hoje, a diretoria do Esporte aguarda uma resposta do Atletico Mineiro, afim de proporcionar aos aficionados pernambucanos uma exibição do famoso conjunto, na ilha do Retiro, á tarde do proximo dia 15. Ao responder o primeiro telegrama do Esporte, a diretoria do Atletico exigiu 50 mil cruzeiros por um jogo. Diante da exorbitancia da exigencia, o rubro-negro da ilha do Retiro telegrafou novamente á embaixada "carijó", ora na Cidade do Salvador, oferecendo 30 mil cruzeiros pelo jogo ao mesmo tempo que uma excelente oportunidade para o Atletico Mineiro conseguir uma desforra da tunda espetacular que lhe aplicou o Esporte, em Belo Horizonte.

* *

— Pelo avião da carreira, seguiu, pela manhã de ontem, para o Rio, o desportista Rubem Moreira, destacada figura do America Football Clube. Alem de negocios comerciais, o conhecido procer pernambucano visitará alguns clubes e entidades do Rio e São Paulo, interessado em conhecer mais de perto a organisação esportiva nacional, ao mesmo tempo que procurará alguma coisa para o America. O sr. Rubem Moreira estará de volta ao Recife, antes do fim do mez e tudo indica que consiga contratar um grande clube sulista para realizar uma temporada, nesta capital.

* *

— O fracasso da Assembléia Geral de ante-ontem evidenciou-se até mesmo nos circulos esportivos da cidade, pois o assunto não esteve nas palestras. Ninguem comentou o que se teria passado na séde da entidade regional e a propria cronica esportiva preferiu silenciar diante de tanta vergonheira que tem sido a causa principal da decadencia esportiva de nossa terra. O campeonato continuará moroso e desinteressante, pois assim quizeram os chamados grandes clubes, quando desencadearam uma campanha injusta e desnecessaria contra o Flamengo, quando a politica indicada seria a da ajuda-lo, seguindo-se o exemplo dos grandes clubes cariocas com referencia aos pequenos.

* *

— Animado sorvete dansante será realizado á noite de amanhã, na rua D. Bosco, 1002, pelos alunos da Escola de Quimica, em regosijo pela grande vitoria alcançada nos X Jogos Universitarios Pernambucanos, pela representação da referida escola. Trata-se de uma justa homenagem aos bravos atletas vitoriosos nas olimpiadas universitarias da FAPE, onde apareceram com uma supremacia indiscutivel, conquistando uma supremacia merecedora dos maiores aplausos.

Eis porque o SERVIÇO SINGER proporciona a todos a mais completa assistencia mecanica. Dispondo de pessoal competente e altamente especializado, está habilitado a ajustar ou reparar qualquer defeito de sua máquina, seja ela de uso doméstico ou para fins industriais, com a vantagem sobretudo de somente empregar peças Singer legitimas e novas.

Assim, quando sua máquina precisar de ajuste ou reparo, não a confie a um mecanico qualquer; procure o SERVIÇO SINGER, cujo pessoal uniformizado é de fácil identificação. Disque para 2091 ou 3049 se a máquina fôr de uso doméstico, ou para 2093 no caso de máquina industrial, e V. S. será prontamente atendido.

Lembre-se de que o SERVIÇO SINGER é melhor, o mais eficiente e o mais econômico.

Faleceu o professor Lillier

CHICAGO, 6 (U. P.) — Faleceu o professor Frank Lillier, decano emerito da Faculdade de Ciencia Biologica da Universidade de Chicago.

Reivindicações

RIO, 6 (Meridional) — O ministro da Agricultura recebeu, em seu gabinete, uma comissão de técnicos do ministerio, que, há três dias lhe fez entrega de um memorial contendo 371 assinaturas de agronomos, veterinarios e quimicos de todos os serviços sediados em diversos Estados da União, os quais pleiteam melhoria de vencimentos. Depois de afirmar que enviará o referido memorial á apreciação das autoridades competentes, o ministro Daniel Carvalho autorizou a comissão a tomar as iniciativas que julgasse oportunas para o bom termo das reivindicações pleiteadas.

CONTRA O COLERA NO BRASIL

RIO, 6 (Meridional) — O presidente da Republica enviou uma mensagem á Camara, acompanhada de um ante-projeto de lei, solicitando autorização para abrir, no Ministerio da Educação e Saude, um credito especial de 2.500.000 cruzeiros, para atender ás despesas com as medidas profilaticas de emergencia destinadas a preservar o territorio nacional do contagio do colera, que grassa epidemicamente no Egito.

NAO HAVERA' FUSAO

RIO, 6 (Meridional) — Estiveram hoje, no Palacio do Catete, em conferencia com o presidente Dutra, os srs. Pedro Brandão, Rui Carneiro e Augusto do Amaral Peixoto, que constituem a comissão encarregada pelo general Dutra de estudar a situação do Loide Brasileiro e da Companhia Cantareira. Falando depois á nossa reportagem, o sr. Pedro Brandão desmentiu que se pensasse na fusão das duas empresas, como foi noticiado nesta capital.

Regeitadas as emendas

RIO, 6 (Meridional) — A Comissão de Legislação Social da Camara aprovou o parecer de seu presidente, sr. Castelo Branco, relativo ás emendas oferecidas em plenario, em terceira discussão, ao projeto do sr. Café Filho, aumentando o salario dos jornalistas profissionais. As referidas emendas, em sua maioria, foram rejeitadas.

Ligação com o resto do mundo

RIO, 6 (Meridional) — Chegou hoje a esta capital o sr. John Innes, antigo sub-secretario do Ministerio do Abastecimento da Grã-Bretanha. Falando á reportagem, afirmou que o motivo de sua viagem ao Rio era participar da conferencia de tecnicos em tele-comunicações da Western Telegraph, no sentido de estabelecer a ligação entre os paises sul-americanos, notadamente o Brasil e o resto do mundo.

Djalma

LEILÃO

SABADO, 8 DE NOVEMBRO

Ás 15 horas

— Ao Correr do Martelo —

Rua Bemfica N. 881 - (Madalena)

Mobiliarios para sala de visitas, Dormitorios e sala de jantar, Camas Patente, Fogão Walling, Miudezas, Vimes, Cadeiras tipo Gerdau, Mesas, Armarios, Radio mundial, Refrigerador eletrico, Bureau, Estante, etc. etc.

AMANHÃ, ás 15 horas — Rua Bemfica n. 881

— DJALMA EUSEBIO SIMÕES — Leiloeiro Oficial —

Escritorio e Armazem: Rua Conde da Boa Vista n. 157 — FONE 3059

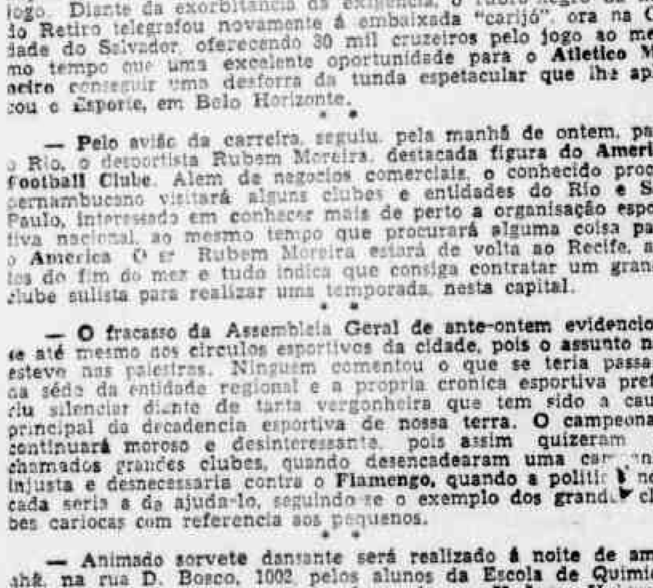

SENHORES COMERCIANTES E CONSUMIDORES DE TODA PARTE

Quando tiverem oportunidade de visitar a cidade de Campina Grande, Estado da Parahyba, procurem o grande empório de tecidos

"ARMAZEM OURO BRANCO" Vendas em grosso e a varejo

M. BARROS, COMERCIO DE TECIDOS S. A.

Praça João Pessoa Ns. 2-120 — Endereço Telegráfico: BARRITOS — Fone: 248 — Caixa Postal, 40.

Campina Grande--Parahyba

ILEGÍVEL

Noticias da Aeronáutica

Transferido para o Estado Maior da Aeronáutica o major aviador Francisco Dutra Sabroza — Movimentação de oficiais — 2.ª Zona Aérea — Festa no Clube dos Sargentos amanhã — "Manhã de Sol da Vitoria" no "Sizaer"

Em aviso que dirigiu ao presidente da Comissão de Promoções da Aeronáutica, o ministro Armando Trompowsky declarou o seguinte: o aspirante a oficial, quando habilitado para o acesso ao posto de segundo tenente, é submetido a um segundo estagio de duração igual à metade do primeiro, findo o qual e à vista do novo pronunciamento dessa comissão, será promovido ou transferido para a reserva, contando o inicio desse segundo estagio da data em que teria sido promovido se houvesse satisfeito às exigencias regulamentares.

MOVIMENTAÇÃO DE OFICIAIS

Por necessidade do serviço, foi feita a seguinte movimentação de oficiais:

Dispensando o major aviador José Tavares Bordeaux Rego das funções de chefe de Divisão da Diretoria Geral do Pessoal;

— transferindo o major aviador Francisco Dutra Sales, do QG da 2.ª Zona Aérea para o Estado Maior da Aeronáutica; o capitão IG. Otomar de Oliveira Braga, da Diretoria do Material para o Parque Especializado Central de Viaturas e Maquinarias, como diretor, o primeiro tenente aviador Everaldo Breves, da Base Aérea de São Paulo para o Primeiro Grupo de Transporte, o segundo tenente mecanico de avião, Rivadavia Lemos, da Escola de Aeronáutica para a de Especialistas, o aspirante aviador da reserva convocado, Haroldo de Moura, da Base Aérea de Belém para o Nucleo do Parque de Aeronáutica da mesma cidade, e o primeiro-sargento mecanico de avião, Pedro Celestino de Araujo, da Diretoria do Material para o Q. G. da Segunda Zona.

— Encontrando o primeiro tenente mecanico de avião, Adalberto Carvalho da Silva, das funções de prefeito de Aeronáutica do Recife, cargo que ocupava interinamente, e designando, no mesmo caráter, para substituí-lo, o primeiro tenente mecanico de avião Pedro Celestino de Araujo;

— tornando sem efeito a transferencia do segundo tenente aviador da reserva convocado, Adone Colinço Sottovia, para a Fabrica do Galeão, e do segundo tenente da Infantaria de Guarda da reserva convocado, Romeu Maluhy, para o QG da 2.ª Zona Aérea;

— retificando para o Destacamento da Base Aérea de Campo Grande, a classificação do primeiro tenente aviador, Lincoln de Barros Churado, publicada no Diario Oficial para o III Grupamento do CROM Aer.

FUNÇÃO DE ATIVIDADE E CONDUTOR DE OBRAS

Por portaria de ministro, foi designado o segundo tenente mecanico de avião da reserva remunerada, Antonio José dos Santos para exercer funções de atividade no Quartel General da 2.ª Zona Aérea, e foi admitido para exercer a função de condutor de obras, o diarista Heitor Cardoso.

FUNDADO O CLUBE POLITECNICO DA AERONAUTICA

O ministro recebeu comunicação de ter sido fundado, no Rio, o Clube Politécnico de Aeronáutica, iniciativa dos quartanistas da Escola Nacional de Engenharia, e cujas finalidades, descriminadas nos estatutos, são as seguintes: cooperar para o desenvolvimento da aviação em seus multiplos aspectos; dar instrução teorica e pratica de voloveliismo e aviação desportiva e civil, oferecendo, ainda, aos alunos brevetados o ensejo de treinamento e aperfeiçoamento posteriores; estimular o aeromodelismo, mantendo oficina e dando instrução; manter dependencias de conservação, reparação e construção de planadores e aeronaves de deporto, dando tambem ensino e auxilio técnicos aos alunos, que se tornarem proprietarios de aeronaves; participar e promover concursos nacionais e internacionais de Aeronáutica; promover experiencias e ascenções cientificas; promover conferencias, exposições e congressos.

O nome do ministro Trompowsky foi sufragado para presidente de honra do Clube. Junto ao oficio fazendo essa comunicação, foi o pedido do presidente do clube, sr. Paulo Moreira Lima, para autorização de funcionamento. O despacho do ministro foi favoravel, de acordo com o parecer do consultor juridico, que manda sejam cumpridas pelos peticionarios todas as exigencias legais pertinentes ao caso.

HOMENAGEM A' IMPRENSA NA ESCOLA DE AERONAUTICA

O brigadeiro Vasco Alves Secco nomeado para o comando da 2.ª Zona Aérea, não quis deixar a Escola de Aeronáutica sem prestar uma homenagem à imprensa, oferecendo a seus representantes um almoço, que será realizado hoje. Antes, porém, do almoço o brigadeiro Secco acompanhará seus convidados a uma visita a todas as dependencias da Escola, podendo surpreendê-la num dia normal de atividades.

SEGUNDA ZONA AEREA
"MANHA DE SOL DA VITORIA" NO "SIZAER"

Em comemoração às vitorias obtidas durante as competições da "Semana da Asa de 1947", em que se sagrou campeão, o "Sizaer Sport Club", que congrega o funcionalismo civil do Quartel General da 2.ª Zona Aérea, programou para depois de amanhã, uma animada festa matutina, a que denominou de "Manhã de Sol da Vitoria".

Nesta festa, são convidados de honra os socios do Clube dos Oficiais da Aeronáutica, do Aero Clube de Pernambuco e do Clube dos Sargentos. As danças terão inicio às 9 horas e prolongar-se-ão até às 15 horas. Tocará uma jazz especialmente contratada, que executará os ultimos sucessos musicais da terra e do sul do país. Haverá ainda, um concurso de tango, conferindo-se ao par vencedor uma lembrança. A cozinha do restaurante do Clube funcionará durante a festa para confecção de refeições ligeiras e petiscos. Reserva de mesas com o sr. Carloné, na gerencia deste jornal, até amanhã, às 12 horas. As conduções para o clube serão os onibus que fazem a linha Recife-Piedade.

O Clube dos Sargentos da Aeronáutica programou para amanhã, uma animada soirée dedicada aos seus associados e amigos. Tocará para as danças, que terão inicio às 23 horas, o Bando Irapuã. Traje passeio.

POSTO ESSO
Sob nova orientação de
M. G. Nazareth
Abastecimento, Lavagem Lubrificação e Accessórios para Automóveis,
Carga em Baterias. Pernoites de carros
Rua Presidente João Pessoa, 558
Fone: 371 — Inscrição: 4.111
Campina Grande Paraiba

Predio para a D. C. T. do Recife

RIO, 6 (Meridional) — O ministro da Viação determinou a construção imediata da Diretoria Regional dos Correios e Telegrafo no Recife, situada à avenida 10 de Novembro.

PERDERAM 66 CADEIRAS

LONDRES, 6 (R.) — Os resultados finais das eleições municipais realizadas sabado ultimo, na Escocia, anunciados esta manhã, revelam que os socialistas, que foram derrotados fragorosamente nas eleições municipais da Inglaterra e do País de Gales, perderam 66 cadeiras. O Partido Trabalhista perdeu 68.

ACORDO ANGLO-ARGENTINO

BUENOS AIRES, 6 (R.) — As negociações anglo-argentinas, que já se prolongam por uma semana, sobre os problemas oriundos da suspensão pela Grã-Bretanha da conversibilidade do esterlino, resultaram num acordo que, se for aprovado pelo gabinete argentino, será anunciado dentro de pucas horas. O referido acordo, ao que se soube, consta da aceitação, por parte da Argentina, duma garantia em ouro do governo britanico para o esterlino bloqueado.

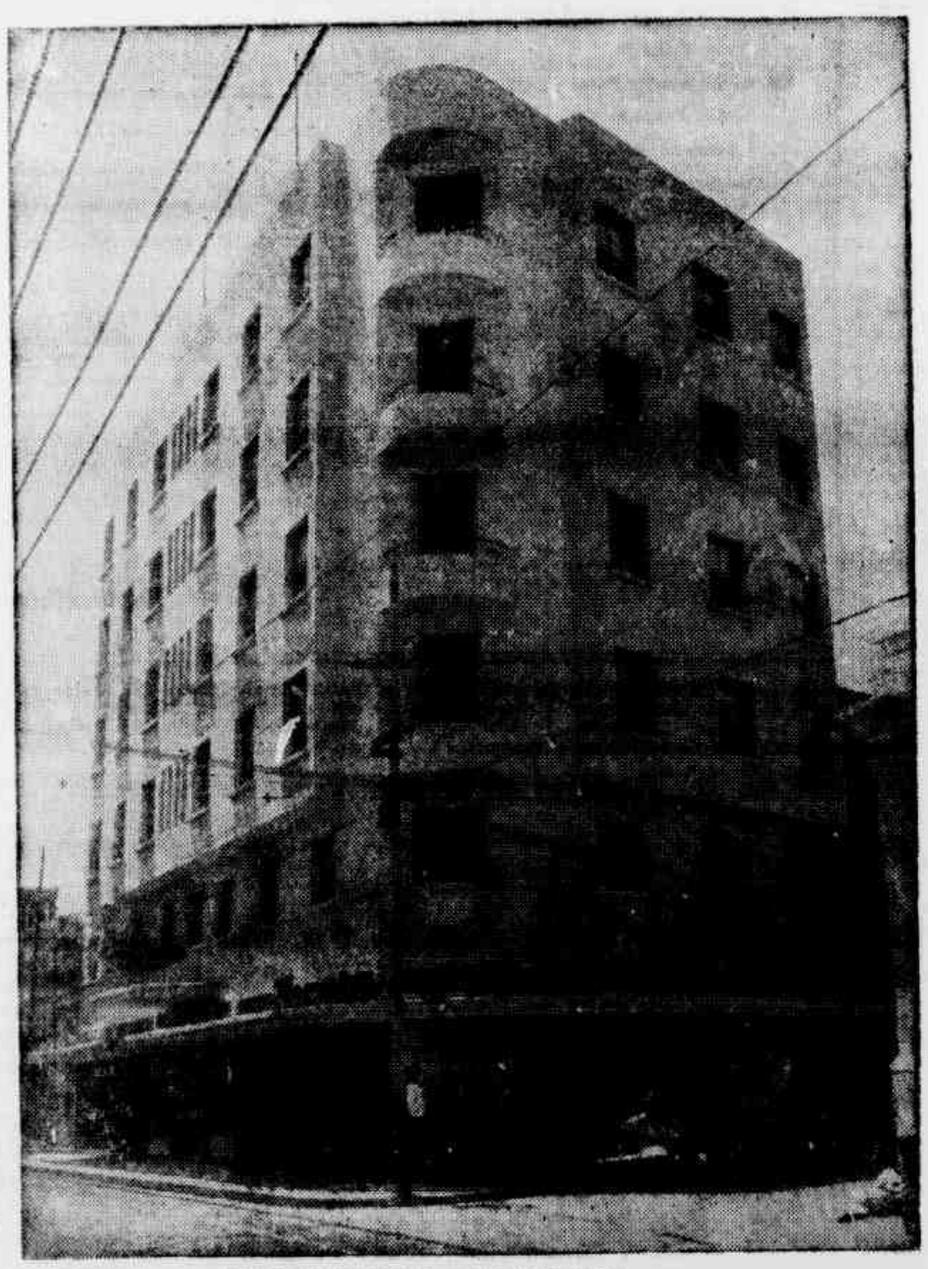

Edificio Santo Amaro — (Predio Próprio)

CAPITAL REALIZADO ..... CR$ 2.000.000,00
FUNDADA EM 1938
FONES — 6336 e 6883 — Telegrama: MOREIRA — Cxa. Postal - 492
Posto de Serviço SANTO AMARO — Av. Cruz Cabugá n. 428

CONCESSIONARIOS DA
GENERAL MOTORS DO BRASIL S. A.
PARA AUTOMOVEIS
PONTIAC-VAUXHALL
E CAMINHÕES
BEDFORD

Distribuidores de:

CIA. SKF do BRASIL ROLAMENTOS
Rolamentos para automoveis

NASCIMENTO & FILHOS LTDA.
Cofres e móveis de aço em geral

INDUSTRIA de T. e V. COTTOMA LTDA.
Tintas para todos os fins

IND. de PNEUMATICOS FIRESTONE S. A.
Baterias para automoveis

GIBSON REFRIGERATOR COMPANY (New York)
Refrigeradores e fogões elétricos

MAJESTIC RADIO & TELEVISION CORP. (New York)
Radios e radiolas

—:o:—

IMPORTADORES
DE PEÇAS
FORD E CHEVROLET

RUA DA CONCORDIA, 278
RECIFE — PERNAMBUCO

MOREIRA & IRMÃOS

ILEGÍVEL

Distribuidores para Alagôas Pernambuco e Paraíba

AUSTINO FILHO & CIA.

Rua da Praia, 1

ZENITH—O maior fabricante mundial de aparelhos radiônicos exclusivamente

FONE 3045

Recife Pernambuco

Coberta de nevoeiro

LONDRES, 6 (U. P.) — A Inglaterra meridional está coberta de um nevoeiro muito denso, considerado o mais denso deste ano.

O trafego aéreo e rodoviario foi paralizado. Dois onibus sofreram um desastre por falta de visibilidade de seus motoristas, saindo 36 pessoas feridas.

IOFOSCAL

O fortificante indicado para as crianças em idade escolar

Transferido para o Recife

RIO, 6 (Meridional) — Seguirá amanhã para o Recife, o major Nilson Mineiro dos Santos Silva, que vai assumir sua nova comissão de Estabelecimento do Fundos da 7.ª Região Militar.

Federação das Industrias do Estado de Pernambuco

ENTIDADE SINDICAL DE 2º GRAU, COORDENADORA DAS CATEGORIAS ECONOMICAS CORRESPONDENTES AOS RAMOS DA INDUSTRIA DE PERNAMBUCO

Endereço Telegráfico: "INDUSTRIAS" — FONES: 9484 — 9612

PRAÇA RIO BRANCO, 18

RECIFE — PERNAMBUCO — BRASIL . . . .

SUCURSAL:

RUA MEXICO, 168, 9º ANDAR — SALA, 905 — RIO DE JANEIRO

Boxwell & Cia.

ESTABELECIDOS DESDE 1870

MATRIZ: — RUA DOS GUARARAPES, 389 — RECIFE

Telefone: 9046 — Telegrama: BOXWELL

BENEFICIAMENTO, ENFARDAMENTO E EXPORTAÇAO DE ALGODAO E SEUS SUB-PRODUTOS

UZINA E PRENSAS HIDRAULICAS EM CARUARU' E RECIFE

— Fábrica de óleo e de farelo de caroço de algodão —

AGENTES: THE NORTHERN ASSURANCE CO. LIMITED

URBANIA — CIA. NACIONAL DE SEGUROS

CACHOEIRA DA "ONÇA" E A INTERVENÇÃO OU ENCAMPAÇÃO

José Augusto Cardoso PINTO

(Para o "D. P.")

Em meu poder o estatuto da Companhia Pernambucana de Eletricidade e o discurso pronunciado na Camara, pelo deputado Elpidio Branco, volto a me bater pela unica solução coerente para o grande problema, que tira o sossego a Pernambuco.

Para que os meus artigos não fiquem de "legua e meia", irei apreciando, por partes este complexo e intrincado caso.

Não devemos encampar a "Pernambuco Tramways", porque, a encampação será a falencia para o Estado, mesmo se este recebêsse todo o acervo sem onus.

Analisemos a questão:

Recebido, o material fixo e rodante terá que ser devidamente revisado, re-aparelhado e substituido o imprestavel. Até aí, apesar de ser grande o encargo, quase nada representará, diante do que se segue, que é a força para movimentar esses veiculos coletivos. Se atualmente a concessionária atravessa situação insolvavel, tendo a força ao custo que é produzida, quanto acarretará para o Estado que terá de adquirir, não pelo custo, mas pelo valor comercial cada kilowatts consumido?

Estará o Estado aparelhado financeiramente para enfrentar tamanho problema? Não.

Todos o sabem. Para eliminar duvidas, transcrevo este topico do discurso do deputado Elpidio Branco:

"Quereis uma prova dessa desesperadora verdade, que não confrango, mas que, infelizmente, é mesmo verdade?

O secretario da Fazenda afirmou, no dia 24 deste mês, que, se até o fim deste mesmo mês, não fossem ainda arrecadados Cr$ 3.000.000,00, o pagamento ao funcionalismo publico não se faria completo, no mês a se findar".

Se estivessem novos os grupos eletro-termicos, seria aconselhavel a encampação, se teria a onerá-lo o combustivel e, mais ainda, por ser este combustivel de origem estrangeira agravado por depender de transporte maritimo?

Tudo isso é reflexo dos erros do passado. Erros que se agravarão se os atuais representantes do povo, não tiverem o senso e coerencia precisos para solucionar o problema.

Mais aconselhavel, parece, o aproveitamento das nossas quedas dágua, para depois ser feita a encampação total.

Para esse aproveitamento que poderá ser total em cinco (5) anos, com as barragens do vale do Serinhaem, feitas em serie e trabalhando em paralelo, não dependeria o Estado de numerario, já que o não tem, mas bastaria só, garantir o emprestimo nas "Caixas de Pensões", em favor da "Companhia Pernambucana de Eletricidade", caso conviesse, seria um dos acionistas com Cr$ 6.000.000,00 ou Cr$ ... 10.000.000,00.

Não empregaria assim o dinheiro do Estado em maquinas velhas e dependentes de combustivel, mas, em aparelhagem nova, eficiente, e que consumirá apenas para o seu funcionamento — agua. A agua — que é abundante no nosso Estado e não custa um centavo!

O não aproveitamento da nossa hulha branca foi o erro das administrações passadas.

Em nossas pequenas cachoeiras, é onde repousam as nossas esperanças. Quando "Paulo Affonso" vier, se vier, elas serão as barragens de reforço, para recuperação da energia gasta nas operações.

E' enorme a responsabilidade da Assembléia Legislativa. Se houver precipitação, os deputados serão os coveiros da Pernambuco Tramways e darão como herança a Pernambuco o maior perso morto para a nossa estruturação orçamentaria.

Mercearia MAIA

- DE -

MAIA & Cia.

Rua Maciel Pinheiro, 29 e 35

End. Teleg. MAIA - Caixa Postal N. 60

Usa o codigo RIBEIRO

João Pessoa — Estado da Paraiba

Convidado para chefiar a delegação

RIO, 6 (Meridional) — O sr. Raul Fernandes, em nome do governo brasileiro, convidou, hoje, o sr. João Neves da Fontoura para chefiar a delegação brasileira á proxima Conferencia Inter-Americana que deverá reunir-se em Bogotá, em janeiro de 1948. Oficiais do Exercito do nosso país participarão do conclave.

Destino de oficiais e praças adidos

RIO, 6 (Meridional) — O ministro da Guerra, em aviso, declarou que os oficiais e praças que se encontram adidos em virtude de um aviso n.º 1.031, de 29 de setembro de 1947, deverão seguir destino no decorrer do mês de janeiro proximo futuro. Os comandantes de unidades e chefes de repartições uo estabelecimentos deverão tomar todas as providencias para que não haja retardamento no pagamento de ajuda de custo e embarque dos citados oficiais e praças. Em consequencia de ferias e de transito a que tenham direito, deverão ser concedidos em tempo oportuno e devendo ser conhecidos, em tempo, o ajuste de contas a ser efetuado por ocasião da apresentação para seguir destino. Excetuam-se os oficiais que por força das prescrições regulamentares ou por ordem ministerial devam aguardar em função, seu substituto.

Acabou com o comunismo em Alagôas

RIO, 6 (Meridional) — Achase, há dias, no Rio, o sr. José Luiz de Oliveira, presidente da Comissão de Salario Minimo de Alagoas. Hoje, ouvido pela reportagem sobre os motivos de sua viagem ao Rio, afirmou: — "Tenho a incumbencia do governador Silvestre Pericles de entender-me com as autoridades federais no sentido de encaminhar para Alagoas as correntes imigratorias, afim de que ajudem o desenvolvimento economico do Estado. Os sucessivos entendimentos estão sendo mantidos e as formulas completas foram elaboradas. O Vale do São Francisco, notadamente a parte compreendida entre a Bahia e Alagoas, é uma região de recurso de proporções inegualaveis, que podemos lançar mão para a recuperação economica do país. Somente o Vale de Muritiba poderia produzir arroz para o Brasil inteiro, permitindo aos consumidores preços razoabilissimos". Disse que, de regresso, dará contas ao sr. Silvestre Pericles dos resultados de sua missão no Rio, e então caberá ao governador alagoano reunir as classes conservadoras do Estado, afim de concretizar o recebimento por Alagoas de uma imigração eficiente, de comum acordo com os governos de Pernambuco e Sergipe. Adiante manifestou que, graças ás providencias tomadas pelo governador Silvestre Pericles não há mais comunismo em Alagôas.

ABC S. A.

ARMAZEM de FAZENDAS

Importação e Exportação

Tel.: AÇORES

Alves de Brito

Companhia Tecidos S. A.

ARMAZEM CAXIAS

RUA DUQUE DE CAXIAS, 256

VENDAS A VAREJO

Inscrição N. 1938 — Telefone: 6779

Casa Matriz-Recife—Inscrição N. 609-Caixa Postal, 136

Telefones: 6386-7001—RECIFE-PERNAMBUCO—Rua do Livramento, 28/48

FILIAIS:

NATAL-Rua do Chile, 171-Inscrição N. 111—Caixa Postal, 12-Telefone, 271

CAMPINA GRANDE-Rua Presidente João Pessoa, 128 - Inscrição N. 54 - Telefone, 170

VINHOS 'UNICO"

PREFIRAM OS VINHOS TINTOS E BRANCOS QUE SÃO OS MAIS PUROS VINHOS NACIONAIS

Especialmente o Champagne "MONACO" como o melhor da America do Sul

Agentes: ALMEIDA & LOBO (Genuino d'Almeida)

RUA DR. JOSE' MARIANO, 499 —:— FONE, 2518

— RECIFE —

MATRIZ

Rua do Imperador Pedro II, 447

Caixa Postal N. 390

Telefone N. 7448

Telegrama — NERVEDO

INSCRIÇÃO N. 979

FILIAL

Rua Presidente João Pessoa, 135

Fone, 205

End. Teleg. NERVEDO

Campina Grande — Paraiba

Nerva, Azevedo & Cia.

Tecidos • artefatos por atacado

Recife Pernambuco

Companhia de Tecidos Paraibana

Fundada em 1892

Fabrica em Tibiri

Escritorio: Praça Antenor Navarro, 47 - 1.º

João Pessoa - Paraíba

G. Gioia & Cia. Ltda.

ENGENHARIA — ARQUITETURA — CONSTRUÇOES

CONCRETO ARMADO

Pequenas e grandes estruturas

Comissões, Representações, Conta Pròpria

RUA MACIEL PINHEIRO N.º 377

Edificio do Sindicato dos Condutores de Veículos Rodoviarios

End. Telegrafico: GIOIA

CAMPINA GRANDE — — — PARAIBA

Atenção !... Móveis e Máquinas

ANTES de comprar seus móveis, consulte os nossos sistemas de vendas á vista e pelo Crediário, d'«A Movelaria».
Rua do Rangel n.º 11 — Fone 6716

VISITE a conhecida Casa Maria Netto que compra, vende, tróca, reforma e aluga máquinas de costura, de todos os tipos. — Rua do Rangel n.º 3 - 1.º

RECIFE - PERNAMBUCO

Fatores e soluções da crise que abala o país

(Conclusão da 4.ª pagina)

tancia e a desconfiar dos demagogos.

Seria até interessante, fazer-se nesse sentido, um ensaio politico sobre a evolução do sentimento popular em relação aos lideres e verificar em que medida superou ele o estagio em que era criado artificialmente pela propaganda, antes de brotar espontaneamente do coração, para começar a ser o fruto natural e identificado às sementes isto é, a se tornar fiel apenas a quem verdadeira e honestamente o cultive através a realização de seus desejos e aspirações".

Não temos, pois, duvida, em concluir que para as classes trabalhadoras do Brasil como de resto em todo o mundo a crise é essencialmente economica e as soluções politicas que para ela forem procuradas, só interessam ás massas na medida em que contribuam para a existencia de um clima capaz de assegurar á nação um ritmo de trabalho fecundo, que lhe fortaleça o sistema economico e lhe permita melhorar a condição de vida do seu povo. Essa, aliás, é uma verdade de fundo universal e a prova disso está na forma porque os Estados Unidos e a Russia, por exemplo, empenhados em conquistar politicamente a Europa, estabelecem ambos, para obter a adesão dos povos europeus e afiná-los á sua direção, em vez de um duelo em linhas rigorosamente normais ou idealistas, um esquema realista de vantagens e auxilios como instrumento de conquista da ideia politica.

Se essa é a grande crise do Brasil, dado que atinge uma soma maior de seu povo e, quasi podemos dizer, ronda hoje a todos os lares, cumpre aos responsaveis pela sorte da patria a busca de uma solução".

FALTA DE PLANO

— "Mas estão os partidos verificando que o governo não possue um plano para resolvê-la nem cuida de traçá-lo, apesar de todos os apêlos e dos desesperados gritos de advertencia que de vez em quando os homens lucidos e os de animo forte ainda portam em dar nesse grande deserto nosso.

O que lhes cumpre, então, fazer? Cruzar os braços diante da crise? Cair no territorio de uma oposição que conduza o país ao cáos ou a desordem? Verificar, como um especulador politico insensivel as consequencias dos fatos, essa grande e inquieta massa buscar os caminhos do desespero e transbordar em movimentos de direção e sentidos organizados? Não tenho duvida em responder que lhes cabe, no campo dos acontecimentos, uma sensivel parcela de responsabilidade. Os partidos politicos não se organizam apenas para conquista do poder, que é, no elenco dos seus objetivos, tão só o meio ou o instrumento com o qual julga para impor o seu programa. A realização deste, a fidelidade aos principios que o compõem, constituem a razão central de sua criação e sua vida.

Ora, se no momento em que debruçados sobre os acontecimentos conseguem os partidos definir-lhes os contornos e identificar, no meio deles, o sinal e o sentido das crises e, a um tempo, a inexistencia de um plano para solucioná-las, cumpre-lhes, mesmo como técnica de conquista eleitoral, tomar contacto com elas, mobilizar a sua melhor equipe de técnicos para resolvê-las, pois as agremiações que não souberem compreender e interpretar a mensagem do seu tempo, não serão fieis ao seu destino e as aspirações do povo, nem participarão de sua estima".

A CRISE POLITICA

— "Mas poderão fazê-lo sozinhos? Acreditamos que não e aqui aparece outro tipo de crise. A de ordem politica, determinada pela falta de entendimento e permeabilização entre os partidos, o executivo e o Parlamento. A ausencia de confiança entre os responsaveis pela direção politica do Brasil, faz com que esse sentimento supere a necessidade de compreensão que as horas estão pedindo, a fim de que os problemas possam ser estudados e combatidos por todos os que vêm nelas uma terrivel ameaça á sorte e á paz da Patria. Ficamos, então, a duvidar uns dos outros e a atirar, nos poderes estranhos aos quadros que pertencemos, a culpa das crises que aí estão, como se cada um de nós e cada instituição, não estivesse, de sua parte, levando uma pedra á construção da grande bastilha.

A' base da exigencia da realização de um problema e não como um simples movimento de adesão, entendo que os partidos devam oferecer ao governo os seus planos e os seus homens para uma tarefa de salvação nacional e que este, o governo, o chefe da Nação, devia sair de sua concha e discutir as coisas, pois que em todas as combinações num regime presidencialista, há de ser ele sempre o dado mais vivo e atuante.

Não vejo, dentro desse itinerario em que ha a partida e a contrapartida, o compromisso nosso de servir e o compromisso do governo em executar nenhuma diminuição de orgulho partidario ou de abandono dos principios que nos inspiraram a arregimentação.

Penso até que um movimento nesse sentido e dessa natureza retrata um autentico ato de estilo democratico e não deve constituir uma tarefa facultativa dos partidos, mas uma imposição afinada aos motivos inspiradores de sua criação, pois em nenhuma outra hora as razões de sua presença na vida publica se tornam mais cheias de conteudo. Eis porque admito uma cooperação nessas bases e só assim a compreendo, isto é, traduzida em termos de uma confiança mutua, de um programa, de um severo compromisso com o povo e não em termos pessoais da oferta de um ministro para nenhuma realização, como se esse simples ato pudesse salvar a Nação.

Instaurada sem essas caracteristicas, seria um ato tão artificial como inutil e em vez de constituir a vespera feliz de um empreendimento, contribuiria, antes para aumentar o sentimento de descrença com que o povo olha as combinações nesse teor, até agora destinadas apenas a superar as dificuldades, sem possuir, no entanto, o lastro e as decisões dos gestos correspondentes a seu sentido.

Se não houver esse compromisso e se os homens perseverarem nos erros com que se conduzem até o momento, no mais perfeito alheiamento ás grandes interrogações e problemas que angustiam o coração e o lar dos brasileiros, aí, sim, o desespero das massas poderia conduzir a nação a uma seria crise do regimen.

Esse desespero, porém, não atingiu ainda o seu degrau supremo nem pode ainda servir de dado real a especulação politica.

OS FALSOS DEMOCRATAS

— Por enquanto o que existe é um desejo comum do governo, do povo dos partidos em fortificar a democracia, que está passando por novas experiencias e sofrendo perigosos processos de ajustamento aos quais devemos estar atentos para lhes dar sentido e lhes retificar os rumos porventura incertos.

Se no momento dessas experiencias de sua resistencia as solicitações da esquerda os falsos democratas fazem com que os interesses partidarios transcendam a defesa de suas linhas mestras e aceitem sem protesto, a pratica de atos que a desnaturem, por certo seu desaparecimento será a consequencia logica dessa conduta e teremos provado que não somos dignos de sua serena e nobre tutela. Daí a razão por que julgo que qualquer cooperação dos partidos com o governo deve ter por base exclusivamente a execução de um programa sem que em sua estrutura exista ou interfira qualquer linha politica sobretudo se para o seu traçado houver necessidade de se exigir dos partidos um abandono a seus principios e uma quebra de seus compromissos com a defesa da ordem, no que esta expressão se confunde com a legalidade republicana.

Dentro do campo da administração, no entanto, devem os partidos oferecer ao governo sobretudo em momentos de perigo, as suas equipes, a sua experiencia, a sua meditação e os seus estudos, mas oferecê-los num ato destituido de vaidade e carregado de intenções patrioticas afim de que a vida publica não se transforme num terrivel jogo de contradições, rasteiras e sobressaltos que lhe fuja todo o teor de dignidade e a linha de interesse publico que a deve compor e conduzir.

Se assim procedermos, as crises serão vencidas, pela concentração de esforços e porque toda a nação se porá ao serviço de seu desaparecimento e mesmo as politicas, que se constituem muito dos tecidos das competições e da dialetica estatutaria das elites, não encontrarão tempo e oportunidade de deflagrarem, tanto o seu clima é o da controversia dos ociosos e não o ambiente das realizações.

Para superá-las se houver honestamente uma honesta convocação de todas as forças do país, nenhum homem ou instituição deixará de dar um pouco de si e de se abandonar a um trabalho que tenha esse sentido."

CONGRESSO CALUNIADO

"Na legislação que se buscar para isso o Congresso tão caluniado continuará a se manter como até agora rigorosamente fiel ao seu destino.

Os que lhe seguem os passos e nele vêem não apenas a tribuna cuja simples presença impede a violencia e proscreve as ilegalidades mas um poderoso instrumento de ação politica, sabem que ali se trabalha com desinteresse, devotamento e tenacidade, para atender ás solicitações do povo, ás quais muitas vezes se tem até antecipado numa demonstração de que a sua extrema plasticidade e as variadas antenas que possue lhe permitem interpretar os impulsos ainda nascentes e sem ordem, dando-lhes forma e estrutura legal antes mesmo que se revelem como uma explosão no meio da patria.

Contra ele se alega que é um instrumento demasiadamente moroso para atender ás exigencias do mundo moderno e que, de outro lado, os problemas de ordem tecnica superam ás vezes o conhecimento dos parlamentares.

Mas a isso poderia responder que embora véde a Constituição a delegação de poderes, nunca a solução deixou de ser apresentada pelo Congresso relativamente a qualquer problema nem foi tão retardada que trouxesse embaraço á maquina administrativa. Não ha portanto, motivos para se atribuir ao Congresso a responsabilidade de impedir o pleno funcionamento do regimen até porque não se compõe este apenas da instituição parlamentar, que é apenas um dos dados de sua realidade.

IOFOSCAL

O fortificante indicado para as crianças em idade escolar

Governo independente alemão

LONDRES, 6 (U. P.) — Deverá ser inaugurada no dia 25 de novembro proximo, a conferencia dos chanceleres dos quatro grandes, para tratar do acordo de paz com a Alemanha. Um porta-voz norte-americano declarou que seu país se baterá para que, dentro de seis meses, se realizem eleições gerais na Alemanha, estabelecendo o povo alemão um governo independente.

DECLAROU-SE NAO CULPADO

HAMBURGO, 6 (R.) — O sr. Friedrich Optiz, oficial da SS e antigo administrador das oficinas de tecelagem do campo de mulheres, declarou hoje ante o Tribunal Militar Britanico, que o julga por ter ordenado o assassinio de inumeras mulheres, não ser culpavel dessa acusação.

PROTESTO DA MISSAO POLONESA

VARSOVIA, 6 (R.) — A missão militar polonesa em Berlim, apresentou hoje uma nota á Comissão Aliada de Controle protestando contra a recentemente anunciada decisão das autoridades americanas e britanicas no sentido de não mais dar consideração aos pedidos de extradição dos criminosos de guerra, depois do dia 1.º do corrente. A decisão, diz a nota, é ilegal e contraria aos principios dos tratados internacionais concluidos entre 1943 e 1947.

Uma bomba no hospital

LIMA, 6 (U. P.) — Uma bomba com a mecha acesa foi encontrada debaixo da janela do [illegible] do hospital onde está internado o presidente da Aliança Nacional [illegible] sr. Pedro Beltran. Este rico proprietario de minas, terras e jornais está internado devido aos ferimentos sofridos num desastre de automovel.

Atos do Governo Estadual

(Conclusão da 4.ª pagina)

ão, Graças, Arruda e Beberibe, conforme edital n.º 32, de 31.10.47, da 1.ª Secção.

Multas remetidas para cobrança judicial — A Prefeitura está chamando a atenção dos contribuintes para o edital n.º 33, de 31.10.47, da 3.ª Secção.

Cobrança em domicilio de impostos atrazados — A Prefeitura está avisando aos contribuintes que poderão pagar em domicilio, os seus impostos comerciais e prediais em atrazo até o exercicio de 1946, bastando para isso dar o endereço pelos telefones n.ºs 2508 e 2207, afim de que possam ser procurados pelos cobradores autorizados.

— Estão sendo convidados a comparecer á Secretaria da Prefeitura afim de tratarem de assunto de seu interesse, os srs. Manoel Feliz de Oliveira — Antonio José Alexandrino — Leonel Joaquim Barbosa — Antonio Oliveira do Amaral — Antonio Ribeiro — Epaminondas Luis — Luis Leite Soares — José Francisco Galdino — Eraldo Barbosa Santos — Jaime Arimá Carneiro de Albuquerque — Sebastião Francisco Ribeiro, e as sras. Eudóxia Duarte Araujo, Josefa Maria da Conceição, Maria José Carneiro Machado Rios e Maria Dulce Gondin Coutinho.

— Deverão comparecer ao Protocolo Geral da Prefeitura: Nelson Pontes Lyra — Jacy Fernandes Fenório — C. Maranhão & Cia. Ltda. — Sociedade Auto Elétrica Ltda. — Francisco dos Santos Alves Guerra e Pedro Braz da Silva, afim de tratarem dos assuntos das petições ns. 3947|47, 16125|47, 16540|47, 16911|47, 19541|47, respectivamente.

JUNTA MEDICA

A Junta Medica está convidando a comparecer no Departamento de Saude Publica, ás 14 horas de hoje, os requerentes seguintes: Emilia Ezequiel — Emidio de Azevedo Maia — Ediberto Castelo de Paiva — Joaquim José do Nascimento — Hildebrando Rodrigues de Souza — João Sebastião Barbosa — Waldemar Teixeira Leite — Reinaldo de Morais Nunes — Manoel Domingos da Silva — Francisco Paulino de Souza — Luis Gonzaga Vieira de Melo — Manoel Antonio Filho — José Francisco dos Santos — Yolanda de Azevedo Chiapeta — Antonio Joaquim M. da Silva — Margarida Lucena — Antonio Peixoto Oliveira — Aprigio Alves da Silva — João Plácido de Souza — Abdon Alexandre da Silva — Antonio Francisco dos Santos — Moysés Inácio da Silva — Onélio Firmino da Silva — Manoel Vicente Correia — Nancy Nery Rodrigues — Nair do Rego Barros Oliveira — Romeu Fernandes de Castro — Waldemar Gomes da Silva — José Francisco da Silva — Alexandre Carlos de Santana — Emiliano Henriques de Vasconcelos — José Rodrigues da Silva — Severino Correia Pinto — Joaquim Florêncio da Silva — Jacinto Feitosa — José Muniz de Almeida — Sebastião de Barros Correia — Odilon Cromácio da Silva — Maria José A. da Silva — José Barbosa de Souza — Antonio José de Sá — Eurico de Araujo Lima — Josefa Balbino de Aquino — Osmário Carneiro Monteiro — Celestino Manoel de Souza — Bernardo Pinto de Azevedo — Deodato Ferreira da Silva — Antonio Monteiro Filho e José Lopes de Mendonça Filho.

SECRETARIA DA FAZENDA

Foram expedidas ordens de pagamento para a Diretoria da Despesa, correspondentes a abono familiar, evolução de gratificação adicional, diárias, do exercicio de 1946, dos seguintes beneficiarios: Luiza Ferreira Batista Vieira — Luiz Deodato dos Santos — Liberalino Pires de Almeida — Leoncio Osano de Oliveira — Luiz Paulino Moreira — Lourival Figueiredo Matos — Liberato José Marques — Luzia Brandão de Oliveira Chagas — Leonor da Silva Viana e Luiz Marques Correia.

Motim na penitenciaria

ARACAJU', 6 (U. P.) — Informa-se que houve uma tentativa de rebelião entre os detentos no presidio desta capital. A tentativa de revolta surgiu quando os guardas perceberam que diversos visitantes tentavam entregar maconha aos detentos. Os guardas tiveram de abrir fogo contra os detentos, dos quais, dois foram mortos. Outro presidiario sofreu ferimentos. E pouco depois o motim era dominado.

OLIVEIRA & RODRIGUES LTDA.

— BURROUGHS —

Maquinas de Escrever – Somar – Calcular – Registradoras – Contabilidade.

SIMPLEX TIME RECORDER Co. – U. S. A.

——:o:——

Relogios de Ponto manual e eletrico, relogios-vigia e relogios-carimbo.

——:o:——

Maquinas de proteger cheques "SPEEDRITE"

——:o:——

Duplicadores "PRINT-O-PRES" – Instalações telefonicas para escritorios e Fabricas.

——:o:——

Distribuidores exclusivos das lapiseiras "SCRIPTO" – Maquinas de grampear "Hotchkiss" – Das afamadas penas inglesas "PERRY" e "DURABRITE".

——:o:——

NOVIDADES – Artigos para escritorio.

——:o:——

End. Tel. BURAD

——:o:——

Avenida Rio Branco 119 - 1.º - Fone 9059

RECIFE — PERNAMBUCO

The Great Western of Brazil Railway Company Limited

DESCARGA DE VAGÕES

——:o:——

AGRICULTORES, USINEIROS, COMERCIANTES, e finalmente todos aqueles que se utilisam dos transportes da Great Western, NÃO SE ESQUEÇAM de que se servem de vagões pertencentes á Nação, os quais transportam suas mercadorias em todos os tempos.

A Great Western tem uma obrigação dificil de cumprir. Ela está cumprindo o seu dever com o máximo de esforços. Entretanto o faria melhor se VV. SS. apressassem o serviço de carregamento e descarga dos vagões, permitindo assim o aumento do numero de vagões em tráfego.

Esse serviço é controlado unicamente por VV. SS

A redução de DEZ MINUTOS em cada hora no estacionamento de vagões, representa um beneficio não somente para VV. SS. como para o proprio país.

Para evitar o congestionamento dos armazens da Estrada, nas estações das capitais, a Great Western solicita que as mercadorias sejam retirados no mesmo dia da chegada.

EMBARQUE PELA GREAT WESTERN – Quem lhe serviu tão bem na época da guerra, quando transporte era dificilimo, merece a sua preferência no tempo da paz.

——:o:——

VAGÕES DEMORADOS --- ARMAZENS ABARROTADOS
VAGÕES PARADOS --- MERCADORIAS ATRAZADAS

ILEGÍVEL

Economia e finanças do Brasil

Franklin de Faria NEVES
(Para o "D. P.")

Não tenho a veleidade de dizer que conheço o assunto, mesmo porque, dificil é mostrar atualmente, neste mundo terraqueo qual seja o economista e financista capaz de equilibra-lo pelos meios normais, entretanto, condicionada esta questão aos interesses do Brasil, podemos simplifica-la com a seguinte fisionomia.

A politica economica do Brasil, está parecendo na atual contingencia em que se debate, com um certo numero de Papagaios, postos em criação comum num galinheiro, onde as galinaceas atentam a integridade dos [illegible].

A economia e finanças do nosso país, sob a égide de financistas, os quais, pela sua propria natureza, fazem questão de desconhecer os problemas básicos da nacionalidade, que subordinam implicitamente os interesses de certas e determinadas regiões, como se fossem méros assuntos de secretaria ou passeios de avenida, sem a menor duvida, firmam a stagnação das forças produtoras do Brasil, agravando ainda mais, tudo que entorna financeiramente, o desenvolvimento das demais atividades.

O panorama do mundo, inegavelmente se mostra sob uma crise economica e financeira profundas, caracterisada alem do mais, com uma outra não menos profunda, a social, resultante do desequilibrio de produção e aquisição. Todavia, é obvio que, a confusão gerada mais pela falta de entendimentos e compreensão, diluiram o senso comum das cousas, criando uma controversia de tal ordem que, em principio, mais parece uma feijoada. De toda essa feijoada, praticamente incompreensivel, nota-se uma cousa singular: os feijões que sobrenadam são justamente os que não são de boa qualidade; o bom, o que nutre e germina, permanece no fundo da vasilha, afogados e ensombrados pelos poucos que flutuam. Os que ainda não se acham completamente estragados, porém que, já perderam certa densidade, acompanham a equação do liquido e, a cada momento vão em cima e no fundo da vasilha. Estes, são os intermediarios e indeterminados.

Não cabe aqui, numa apreciação perfunctoria, estabelecer paralelos e discutir razões economicas de paises de outra orbita. Certas convenções muito degradaram nossa moeda, pela insuficiencia. Dito isto, compreende-se que, o que relaciona a nossa riqueza propriamente dita de produção, nem ao menos, produzimos o suficiente às necessidades de que carecemos.

O Brasil, tem uma população de 50.000.000 de habitantes aproximadamente e, a disponibilidade anual per capita, não vai alem de Cr$ 300,00 — trezentos cruzeiros. A arrecadação do país, no mesmo periodo de tempo, atinge em media ...... Cr$ 14.000.000.000,00 — quatorze bilhões de cruzeiros, arrecadação essa, que reduz praticamente a zero o poder aquisitivo do brasileiro. Como então, admitir entusiasmo e capacidade de trabalho, a um povo que nada lhe sobra para uma modesta vida de seres humanos?

Os fatores de riqueza de um país, decorrem da aparencia de seus capitais ou, do que o mesmo produz em seu interior, sendo suas capitais, apenas, um reflexo de sua produção interna?

A republica Argentina, com ..... 13.000.000 de habitantes e 3.000.000 de quilometros quadrados, possue uma arrecadação media de .... Cr$ 45.000.000.000,00 — quarenta e cinco billiões de cruzeiros, o equivalente da nossa moeda.

Como se compreende pois, que um país como o Brasil, de superficie com 8.500.000 quilometros quadrados, quase três vezes maior do que a Argentina, e, 50.000.000 de habitantes, arrecade 1/3 do que representa a arrecadação daquela nação?

Será possivel admitir que não tenham nenhum valor, a superficie territorial; suas incomensuraveis riquezas naturais; vias de comunicação; agricultura; fabricas; cidades; trabalho e o homem do Brasil?

Pelo que ficou explicito anteriormente, uma unica analise talvez, poderia esclarecer toda a questão; é o que diz respeito com a nossa vida aparente, em todas as cousas e, a superficialidade de conhecimento dos assuntos que relacionam a verdadeira necessidade de prosperarmos: isto é, não darmos assistencia de recursos precisos às atividades produtivas de que tanto necessitamos. E' obvio, no entanto, dizer que, essa assistencia não deve ser una e exclusivamente dos poderes publicos. A cooperação de todos é necessaria, mas, a coordenação superintendida pelo governo.

Como se compreende as restrições de credito, onde a produção e o equilibrio de todas as atividades se completam em função de um jogo de intermediarios? — Desde que, não sejam as atividades resultantes de um trabalho real existente, concreto especificamente, o panico, pela insubsistencia deste ponto de apoio, com todos os aspectos tão nossos conhecidos redundará numa economia de fracasso.

No caso presente, no entanto, cabe ao poder publico, sem tardança, auxiliar infinitamente, apesar dos pesares, essa economia superficial, porém imprescindivel no momento e, imediatamente incentivar as atividades positivas em todos os setores, criando novos serviços e valorisando-os correspondentemente com emissões ajustadas às mesmas.

Será que essas emissões determinariam a tal inflação ou, criariamos um aumento de produção valorisada? — Como pretendermos então, baixar o nosso custo de vida, se não temos meios de produzir em quantidade suficiente o que necessitamos? — Quais os meios adequados para o desenvolvimento das atividades e iniciativas, se falta o credito e o financiamento, sendo estes, insuficientes aos já existentes? De que maneira pode se pretender riqueza no interior, aproveitadas as possibilidades naturais, se essas, em função da falta de incentivo e ajuda pelos creditos, possam se desenvolver? — Onde a orientação neste sentido, quando sabemos que, tudo relacionado com a nossa agricultura e o agricultor, é praticamente destituido de quaesquer auxilios.

Vós leitores, brasileiros habitantes dos grandes centros, que na maioria não conheceis verdadeiramente a vida do campo, talvez unicamente por uma visita feita a uma propriedade aparentemente feliz e prospera, uma cidade do interior, das que ficam à margem da Estrada de Ferro ou da rodovia, subordinada à influencia mais direta da capital; tendes em vista simplesmente, o prazer do passeio e a novidade da mudança do panorama. Se tiverdes o ensejo de, por curiosidade te afastares poucos quilometros de qualquer um desses centros, sentirás a pobreza, miseria e desamparo em que vive o nosso presuposto homem do campo.

Os programas, as plataformas, os relatorios etc., das secretarias são magnificos, porém, a ação e realizações são verdadeiramente nulas. Não por que faltem homens capazes mas, infelizmente, na maioria dos casos, os programas traçados não são cumpridos, sempre pela conhecida falta de verbas.

Habituados a assistirmos em nossos brasis, quadros verdadeiramente desoladores, vivemos desconfiados de tudo que tenha relação com uma obra de vulto; vejamos. A paralisação dos serviços das grandes instalações das minas de Ferro do Cuê em Itabira de Mato Dentro, onde o poder publico federal e a sociedade que se formou, já despenderam cerca de Cr$ 1.000.000.000,00 — um bilião de cruzeiros, na qual para termino dos respectivos trabalhos, serão precisos apenas mais Cr$ ... 400.000.000,00 — quatrocentos milhões de cruzeiros — O que representa essa importancia para o vulto dessa obra e as imensas vantagens que a mesma trará ao Brasil?

A paralisação desses serviços decorreu da incorreção de alguns dos responsaveis da respectiva administração. E' possivel então nos casos dessa ordem que os culpados permaneçam incolumes, sem devido corretivo e, o Brasil sofra as consequencias de tamanho desmando condicionando isso mais uma razão para o aumento da pobreza dos brasileiros?

A exportação do minerio de ferro do Cuê, representa uma canalisação para o Brasil, de cerca de Cr$ .... 300.000.000,00 — trezentos milhões de cruzeiros anualmente. Seria possivel admitir que, tal produção não tivesse possibilidades de aumento? — Poderá ser concebida a idéia de que, o que resta para a conclusão dos serviços das minas de ferro do Cuê, nos fará mais pobres?

Nós precisamos de dinheiro para trabalhar e, qual seria o processo de adquirir o mesmo, se não providenciarmos os meios de vender o que consideramos excesso? — Não possuimos industria pesada do ferro, capaz de concorrermos com as de outros países, porque então prendemos as exportações do minerio em grande escala, suprindo assim, com o mesmo as folhas e [illegible] de outros produtos? — A condição de retermos o minerio e outros produtos de que somos capazes de exportar aumenta a circulação da nossa moeda valorisando-a devidamente a ponto de forçarmos a baixa do que reputamos essencial ao custo da vida? — Como? — se a nossa produção decae gradativamente com a restrição do credito? — Porque, em vez de se ter retirado da circulação, cerca de Cr$ 6.000.000.000,00 — seis bilhões de cruzeiros, não se completou com um decimo quinto dessa importancia, o restante do aparelhamento do Cuê? — O investimento da mencionada importancia, não ficaria valorisada após o respectivo funcionamento dessas minas do Itabira? — A correspondente valorisação não se processaria segundo o volume das exportações? — De que nos serve as imensas riquezas do solo de nossa terra, se somos precariamente desenvolvidos, portanto, inefficientes para utilizá-las com mais proveitos para a nossa riqueza? — Os Estados Unidos, etc., não canalisariam seus dolares para o Brasil, pela compra desse minerio?

Notamos que, o que se passa com respeito à politica economica do minerio do ferro, tambem outros produtos do país, sofrem da mesma incongruencia e, desse modo, deixamos de vender varios produtos nossos por bom preço, aumentando por este processo, o desequilibrio economico e financeiro, da maioria da precaria industria do Brasil.

Haja por bem, uma modificação dessa politica e procuremos produzir o maximo em todos os sentidos, com a ajuda das emissões ajustadas aos serviços que formos suficientes de executar, posto que, a justa valorisação se processará naturalmente pelas imensas necessidades de que o mundo atual tanto precisa. Por outro lado, troquemos os nossos produtos por maquinas, utensilios de lavoura e tudo o mais que possamos adquirir para o desenvolvimento geral de nossas atividades.

O criterio atual, com o mesmo imperativo dissonante da politica de erros economicos, nunca conseguiremos ser bastantes fortes em qualquer setor de produção. As falhas consequentes da balburdia de opiniões caprichosas e pessoais, não produzirão nada de util e benfasejo no Brasil, será sempre a nossa terra, um grande campo de experiencias ineptas, conduzindo o Brasil, a uma posição de 200 anos de atraso permanente.

Com semelhante criterio, poderemos realizar alguma cousa de serio em Paulo Afonso? — Porque não fazemos os ajustes comerciais externos, pela troca de mercadorias e damos o valor entrinseco da nossa moeda em seu uso interno?

Porque não fiscalizamos melhor as nossas areias monasiticas, portadoras do Torio e do Mesotorio, donde se extrai o minerio de Uranio? — Porque consentimos que alguns navios estrangeiros tenham feito lastro dessas areias? — Será que não sejamos capazes de utilizarmos essas areias para criarmos as nossas futuras fontes de energia atomica? — Neste caso, seria preferivel e muito melhor, vender do que presentear.

Somos inegavelmente ainda, uma sub_raça. Vivemos normalmente, uma vida normal.

Banco do Estado da Parahyba S.A.

RUA MACIEL PINHEIRO, 252
CAIXA POSTAL, 84
END. TELEG.: FELIPIA
JOAO PESSOA — PARAHYBA

CAPITAL E RESERVAS 5.469.485,30

FAZ TODAS AS OPERAÇÕES BANCARIAS, EXCETO CAMBIO —— Mantém correspondentes em todas as capitais e cidades do país. —— Agentes em todas as cidades do interior do Estado.

DIRETORIA

DR. JOSE' MARTINS RIBEIRO — Diretor-presidente
LUIZ RIBEIRO DOS SANTOS — Diretor-1º Secretário
FRANCISCO REIS LISBOA NETO — Diretor-2º Secretario.
OLIVIO DE MORAIS MAGALHAES — Gerente.

Companhia Comercio e Prensagem de Algodão

PRENSA HIDRAULICA EM CAMPINA GRANDE E USINA DE BENEFICIAMENTO DE ALGODAO EM CUITE', SAO MAMEDE E SANTANA

Agentes dos "Serviços Aéreos Cruzeiro do Sul Ltda."

ESCRITORIOS: — Rio de Janeiro — Rua 1.º de Março, 6 — 1º e Campina Grande — Rua Benjamin Constant, 146

—::—

MATRIZ: — Praça Antenor Navarro, 15 — João Pessoa — Paraíba

Camposana & Cia.

MATRIZ
AVENIDA CRUZ CABUGA', 285
Telefone, 2234

Ladrilhos em todos os tipos e côres
Azulejos brancos e de côres
Cimento comum, branco e de côres
Artigos sanitários, brancos e de côres.

FILIAL
RUA DA PRAIA, 45
Telefone, 7080

Tintas em pó—Oleo de linhaça—Secantes—Agua-Raz — Ferragens — Louça doméstica — Vidros e uma infinidade de artigos do nosso ramo.

Grande Depósito de Carvão Vegetal
Carvoaria São Pedro
Pedro Lucchese
Praça de S. Pedro, 11 — Fone 6060
RECIFE — PERNAMBUCO
VENDAS EM GROSSO E A VAREJO
Entrega a domicilio com a máxima rapidez

VII.ª EXPOSIÇÃO NORDESTINA DE ANIMAIS E PRODUTOS DERIVADOS

AVISO

A Diretoria da Produção Animal, avisa aos criadores e interessados, que as incrições de animais para a VII.ª Exposição Nordestina de Animais e Produtos Derivados, que será realizada no periodo de 30 do mês em curso a 7 de dezembro proximo, encerrar-se-ão no dia 10 do corrente. Os interessados deverão comparecer com a máxima brevidade possivel, ao Parque da Produção Animal, no Cordeiro, afim-de ser providenciada a reserva de grades na Great Western Brasil Railways, para o embarque dos animais inscritos. Expediente: Diariamente das 11,30 ás 17,30, com exceção dos sabados.

Recife, 4 de novembro de 1947.

Luis Carneiro Albuquerque,
Chefe da Divisão de Exposição

VISTO
Hermano Castro
Diretor Geral

JORGE VERAS

Enfermeiro encarregado do ambulatorio medico-cirurgico do Centro dos Chauffeurs de Pernambuco e da Cia. de Seguros NOVO MUNDO. Curativos de molestias de olhos, de ferimentos e de ulceras. Aplicação de injeções intra musculares e endovenosas, sob orientação de medicos especializados. Atende a chamados diariamente com autorização medica por escrito: das 6 ás 9 e das 13 ás 17 horas, na Rua da Aurora 49-1º Fone 2427. Das 10 ás 12 horas à rua Diario de Pernambuco, 89 Fone: 6773
Residencia — RUA DAS AGUAS VERDES N.º 293

IOFOSCAL

O fortificante indicado para as crianças em idade escolar

Exames de Admissão

— o —

a realizar na primeira QUINZENA DE DEZEMBRO no
COLÉGIO AMERICANO BATISTA
Curso intensivo em pleno funcionamento — Matriculas Abertas
Rua D. Bosco, 1308 — RECIFE — PERNAMBUCO

Aqui está a
EVERSHARP "Presentation"

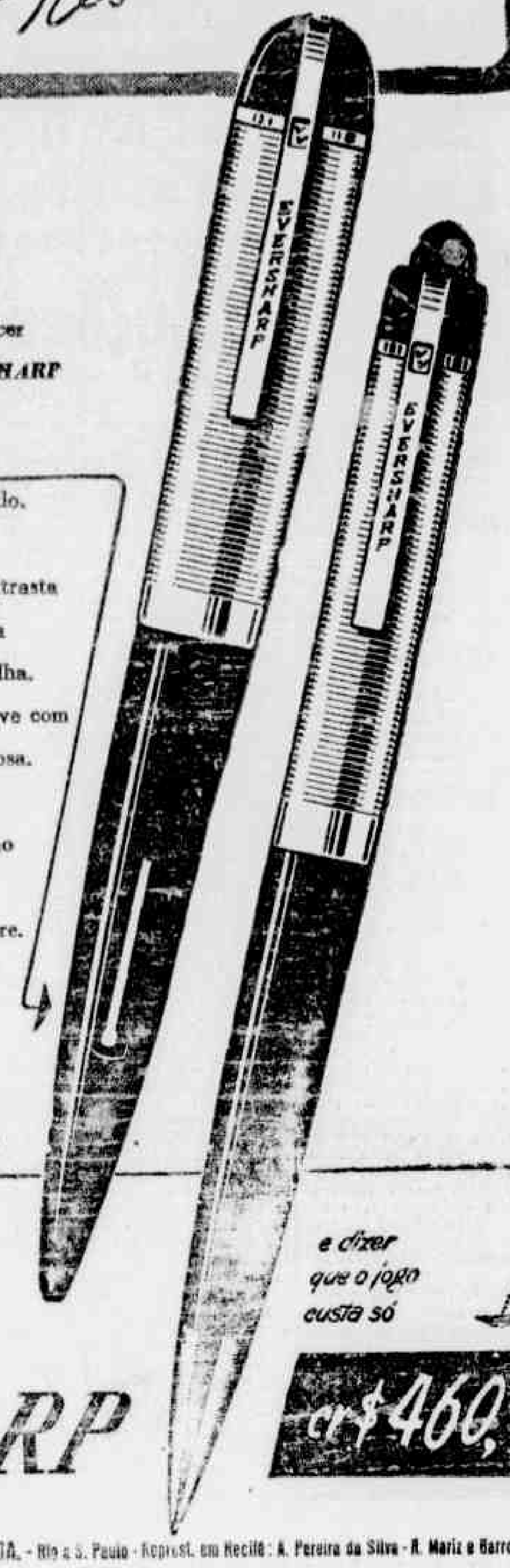

a mais bela caneta que se conhece!

O Sr. se sentirá orgulhoso ao exibir ou oferecer uma *EVERSHARP* "Presentation". *EVERSHARP* substituiu há muito o sistema de bomba pelo de *"Alavanca de vácuo"* — o mais eficiente que se conhece, porque é mais rápido, mais seguro e suga mais tinta.
A tampa de ouro laminado de 14 quilates contrasta de modo belissimo com o cilindro de materia plástica, em seis diferentes cores, à sua escolha.
A Pena Mágica, de ouro de 14 quilates, escreve com tal suavidade que se torna realmente silenciosa.
O Alimentador Mágico evita que a tinta vase ou goteje em viagens de avião, mesmo às maiores altitudes.
Serviço de Consertos garantido para sempre.
O conjunto "Presentation" consiste de uma caneta e uma lapiseira de repetição, ambas de linhas modernas.
Na lapiseira de repetição surge uma nova ponta logo que se comprime com o polegar o botão mágico. Compare.
Compre hoje uma EVERSHARP.

e dizer que o jogo custa só
Cr$ 460,00

Dê o melhor... Dê
EVERSHARP

Distribuidores exclusivos: INTERCAMBIO COMERCIAL REPRESENTAÇÕES LTDA. - Rio e S. Paulo - Represt. em Recife: A. Pereira da Silva - R. Mariz e Barros, 181-1.º
McCann

GRANDE HOTEL

O Mais Luxuoso Hotel Do Norte Do País

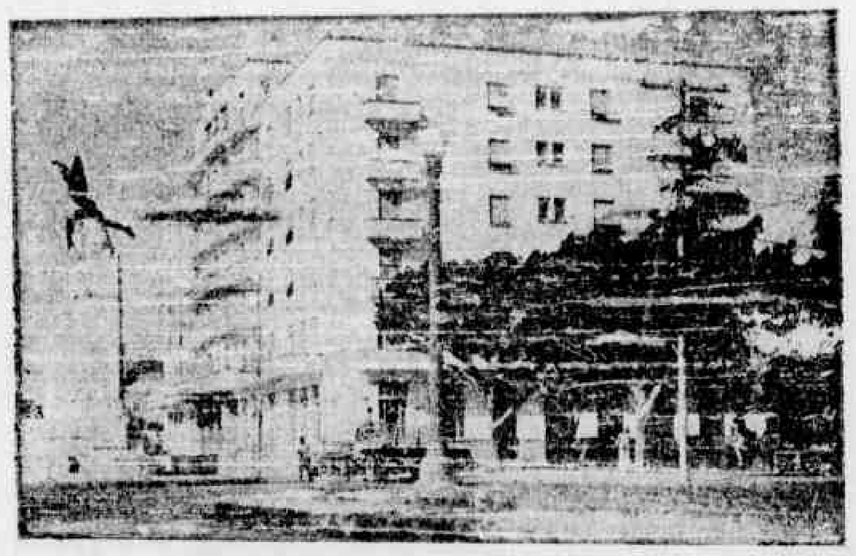

Modelar serviço de Restaurant e Bar

Direção de ALBERTO QUATRINI BIANCHI
Diárias a partir de Cr$ 70,00
RECIFE - PERNAMBUCO
Endereço Telegrafico: GRANTEL — Fone 6496

Uzina Massauassú S.A.

ESCADA

ESCRITORIO:
Av. Marquez de Olinda, 85
2.º andar — Sala 7
Telefone n. 9382

—::—

End. Telegrafico: ZEHENRIQUE
RECIFE — PERNAMBUCO

Carlos Lamas

Rua Dr. Barata, 233 — Fones, 1159 — 1602
Caixa Postal, 87 — End. Teleg. CLAMAS

NATAL

RADIOS RCA VICTOR
BALANÇAS "FILIZOLA"
FOGOES DAKO E FRAIMAN
PIANOS ESSENFELDER
COFRES E ARQUIVOS "FIEL".

ILEGÍVEL

LAMPADA Aladdin
(A QUEROZENE)

— Não produz cheiro nem fumaça!

As lâmpadas comuns a querozene costumam fumegar e desprender um cheiro desagradável durante o funcionamento. Sujam de fuligem, o aposento e os móveis. A chaminé de vidro fica enfumaçada e exige uma limpeza diária. Tudo isso representa trabalho e aborrecimento. ALADDIN é a única lâmpada a querozene que não tem êsse inconveniente. Sua combustão é perfeita e completa. Queima inteiramente o gás desprendido pelo querozene. Não sobra resíduo algum. Não produz fumaça, nem cheiro. ALADDIN dá uma luz *firme, branca e forte* nas mais perfeitas condições de higiene e com a maior economia possivel.

CRIVO DE METAL

● Adaptável à boca da chaminé e destinado a evitar que os insetos tombem sôbre a camisa, danificando-a. É uma peça que aumenta ainda mais a segurança e a proteção da camisa.

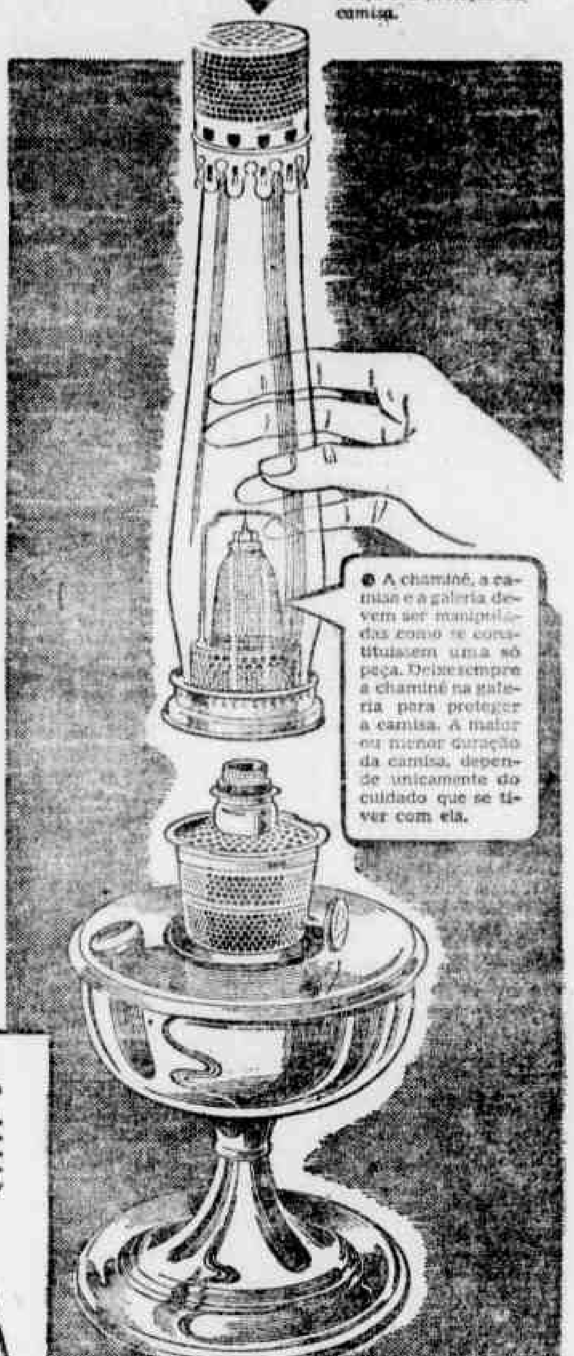

MODÊLO DE MESA Com pavio Nu-Type, uma camisa e uma chaminé Lox-On e limpador de pavio.

ALADDIN APRESENTA MAIS ESTAS *Vantagens!*

— 15 HORAS DE LUZ COM 1 LITRO DE QUEROZENE — Na lâmpada Aladdin o combustivel não queima diretamente. Mistura-se com o ar contido na chaminé, na proporção de 94 % de ar para 6 % de querozene, transformando-se em gás. A economia dêsse sistema é tanta que permite 15 horas de luz *firme, branca e forte* com 1 litro apenas de querozene.

— NÃO TEM PRESSÃO, NEM BOMBA, NEM CARBURADOR — ALADDIN funciona sem bomba, nem pressão, nem carburador. Êsse notável aperfeiçoamento evita enguiços, luz trêmula e fraca, perigo de explosão, entupimentos e todos os contratempos comuns às lâmpadas que possuem aquêles dispositivos.

— É SILENCIOSA. ACENDE INSTANTANEAMENTE — Nas lâmpadas que funcionam sob pressão, o combustivel passa por um orifício diminuto o que provoca um chiado irritante e contínuo. A lâmpada ALADDIN não tem êsse inconveniente. Funciona em completo silêncio. Não incomoda, nem dá trabalho. Acende instantaneamente com um fósforo.

— MANEJO FÁCIL E SEM RISCO DE EXPLOSÃO — Pela sua simplicidade e segurança, a lâmpada ALADDIN póde ser manejada até por uma criança. É a única lâmpada a querozene aprovada pelo Comitê das Cias. de Seguros contra Fogo da América do Norte. Usada há mais de 30 anos, nunca provocou o menor acidente.

ALADDIN é a lâmpada ideal para lugares não servidos por luz elétrica. Peça uma demonstração ao seu fornecedor. Verifique por si mesmo, a utilidade, a economia, a segurança e a beleza da lâmpada ALADDIN. Goze no campo uma iluminação tão boa quanto a da cidade.

Gratis!

Queira enviar-me um folheto ilustrado da LAMPADA ALADDIN

M. AGOSTINI & CIA. LTDA.
Rio de Janeiro - S. Paulo - Porto Alegre
em Recife Rua da Concórdia, 452

Nome....................................
Endereço................................
....

★ **Atendemos pedidos para qualquer parte do Brasil!**

MODÊLO DE TETO

● Mesmos pertences e mesmo acabamento do modêlo de mesa (Abat-jour e suspensão em separado).

Pelos Municipios

MARAIAL

INSTITUTO ORFANOLOGICO SÃO JOAQUIM — Estão sendo realizadas, em Frei Caneca, varias solenidades em commemoração do 50.º aniversario do Instituto Orfanologico São Joaquim, que transcorrerá no proximo dia 9.

Até o dia 8 do corrente será celebrado um novenario solene, cujo programa é o seguinte: ás 6.15, missa festiva da comunidade e ás 18.15 sermão e benção com o SS. Sacramento.

Depois da benção, funcionarão os varios divertimentos armados no pateo externo do colegio: barracas, serviços de bar, jogos e uma bem sortida quermesse, a cargo de senhoras e senhoritas da sociedade local.

A 9 do corrente, dia do cinquentenario do Instituto, será cumprido o seguinte programa: ás 5 horas, alvorada como salva de 21 tiros ao som da banda; 6.30, missa festiva da comunidade, celebrada pelo padre L. Pasqual; 7.30, festiva recepção á caravana do Recife na gare da Estação; 9 horas, missa solene, com assistencia pontifical, celebrada pelo padre Ladislau Paz, inspetor do norte do Brasil. Oração gratulatoria. Após a missa, inauguração da lapide comemorativa do cinquentenario; 14 horas, escolhidos numeros de ginastica; 15 horas, sessão magna e conferencia do dr. L. Delgado; 17 horas, te-deum em ação de graças e benção com o SS. Sacramento; 18 horas, fogos de artificio com lindos painels; 19 horas, espetaculo lirico dramatico.

BARREIROS

SOCIAIS — Fez anos, no dia 20 de outubro p. p., a senhorita Ivone Bezerra, filha do sr. Severino Bezerra, funcionario da Usina Central Barreiros, e de sua esposa sra. Tercila Bezerra.

— Foi celebrada sabado ultimo na capela do Rosario, nesta cidade, missa de 7.º dia por alma do saudoso Jurandir Freitas Britto, sobrinho do industrial Manoel de Britto. Ao ato, que foi de iniciativa do sr. Alvaro Azevedo, compareceram empregados e operários da Usina Central e numerosas outras pessoas.

Êles viajarão felizes e com SEGURANCA

Sirva-se, tambem, de um dos possantes "Douglas" da L.A.P. e tenha a satisfação de chegar ao seu destino com rapidez e segurança

Saídas: Recife Campina Grande, Campina Grande Recife e Recife Rio, nas Quartas, Sextas e Domingos

L.A.P. LINHAS AEREAS PAULISTAS S.A.

Informações na agencia:
Edificio dos Bancarios — Loja n.º 1 — Av. 10 de Novembro
Telefone 7456 — Tratar com o sr. Manoel Pinho

Faz anos hoje o simpatico artista Roger Avaniz um dos elementos de destaque do Circo Nerino, atualmente com grande sucesso no Barro.

* * *

C. E. DO HOSPITAL OSVALDO CRUZ

Sob a presidencia do dr. Aldo Vilas Boas e com a presença de numerosos socios, realizou-se, ontem, mais uma reunião ordinaria do Centro de Estudos do Hospital Osvaldo Cruz.

Em seguida á abertura dos trabalhos, falaram os drs. Joaquim Cavalcanti e Herodoto Pinheiro Ramos, o primeiro comunicando os ultimos resultados em Steptomicina no Sea View Hospital e o segundo, comunicando a impressão dos estatutos, devendo um dos exemplares ser remetido a Federação Brasileira de Sociedades de Tuberculose.

Na ordem do dia, o dr. Aldo Vilas Boas apresentou um caso de sua enfermaria, documentado-o com radiografias e varias provas de laboratorio. Fizeram comentarios em torno do caso e discutiram a terapeutica do mesmo os drs. Joaquim Cavalcanti e Severino Vieira, todos de opinião do colapso cirurgico.

A seguir o dr. Joaquim Cavalcanti apresenta um resumo do trabalho **O papel do traumatismo na indicação do pneumatorax inicial**, publicado no **The Quarterly Bulletim of Sea View Hospital.**

REUNIU-SE A FEDERAÇÃO DAS INDUSTRIAS

Sob a presidencia do sr. Cid Sampaio, com a presença dos diretores Dias Lins, Antonio Pereira, Sebastião de Holanda, Ademar Travassos e do consultor juridico, sr. Murilo Guimarães, reuniu-se, ontem, em sessão ordinaria, a Federação das Industrias de Pernambuco.

Depois da aprovação da ata da ultima sessão e do balancete da tesouraria, pelo presidente foi lido um memorial a ser remetido ao governo do Estado, ponderando contra a elevação do imposto de vendas mercantis, a figurar no proximo orçamento.

A Federação, pugnando pela classe, chama atenção da assembléia para a impossibilidade do aumento proposto, dizendo que já se encontra esgotada a capacidade do contribuinte, para atender a solicitação.

Esse memorial vai ser submetido aos demais orgãos de classe, como seja a Federação dos Retalhistas e Associação Comercial para emitirem juizo.

O presidente comunicou ainda a remessa de um telegrama ao presidente da Republica de solidariedade no caso do rompimento de relações diplomaticas com a Russia.

Em seguida, a Federação tratou do caso do recente decreto, conferindo aos institutos a faculdade de efetuar seguros coletivos dos trabalhadores da industria.

Essa questão foi muito debatida e considerada prejudicial aos interesses da industria.

O sr. Dias Lins estudou demoradamente os efeitos desse decreto e os inconvenientes dele decorrentes, lembrando que a Federação se dirigisse aos poderes da Republica, por telegrama, pedindo a sua revogação.

O sr. Holanda, em aparte, declarou que era o caso da interferencia do poder publico na iniciativa privada.

Nessa ocasião foi lido o telegrama redigido pelo sr. Dias Lins a respeito.

O presidente passou a tratar do projeto em discussão na Camara dos Deputados relativo á Federação das Escolas de Engenharias do país, propondo que se telegrafasse á bancada pernambucana para apoiá-lo.

Outros assuntos ainda foram objeto de estudo, inclusive ao que se refere a importação de folhas de flandres para os trabalhos da industria, sujeita ao Banco do Brasil.

Antes de encerrar os trabalhos foi ventilada uma proposta acerca da mudança do horario da reunião da Federação, sendo mantido o horario atual.

NA GUANABARA, O "LA ARGENTINA"

RIO, 6 (Meridional) — O cruzador "La Argentina", unidade portenha, amanheceu hoje, na bahia de Guanabara. De manhã cedo, o cruzador salvou o pavilhão brasileiro, rumando, em seguida, para as Ilhas das Cobras, onde fundeou. As baterias do corpo de fuzileiros navais e do encouraçado "Minas Gerais", respondendo á saudação, salvaram o pavilhão argentino, com igual numero de tiros. Mais tarde, subiram a bordo do cruzador, altas autoridades navais brasileiras e os membros da embaixada da Argentina no Rio.

O comandante do "La Argentina", capitão de mar e guerra José Almagio, ouvido pela reportagem da Meridional, afirmou: "Mais uma vez venho rever esta grande cidade brasileira, depois de sete meses de viagem ao Velho Mundo. Já conheço a hospitalidade do povo brasileiro. Desejo que os "Diarios Associados" transmitam a nossa mensagem de admiração, de amizade e de confraternização, pois o Brasil ocupa um lugar privilegiado no coração dos argentinos. Tambem os nossos cadetes transmitem a sua mensagem de fraternidade á mocidade estudantil brasileira e em particular aos seus colegas da Marinha do Brasil".

Um casal de punguistas

BELEM, 6 (Meridional) — A policia prendeu um casal de punguistas internacionais que roubavam de comum acôrdo. A mulher distraia a vitima enquanto o seu companheiro agia. Os larapios colombianos serão deportados.

Alastra-se a peste suina

RIO, 6 (Meridional) — Continua se alastrando a peste suina nas fazendas do Estado, prevendo-se, em consequencia disto, uma catastrofe economica de largas proporções no Paraná. A escassez dos produtos trará o fechamento da industria e o encarecimento da banha.

MOINHO PARA CAFÉ "VIKING"
(AMERICANO)
Conjugado com motor elétrico de 1HP

SOC. MECANICA DO NORDESTE LTDA.
Rua da Palma, 469 — Fone 6360

PERNAMBUCO TRAMWAYS

AVISO

INTERRUPÇAO DE ENERGIA

A Pernambuco Tramways, devidamente autorizada pela Diretoria de Fiscalização dos Serviços Publicos Concedidos, vêm por intermedio do presente trazer ao conhecimento dos seus consumidores que, no proximo Domingo dia 9 do mês em curso, será interrompido o fornecimento de energia elétrica nos locais e ruas abaixo discriminados os seguintes horarios:

ENTRE 7 E 12 HORAS

Praças: do Paraiso, Republica e Artur Oscar, Ruas: das Florentinas, Diario de Pernambuco, Imperador Pedro II, do Apólo, Brum, Bom Jesus, Guia, Senador Pilar, Guimarães; Avenidas: Martins de Barros, Rio Branco, Barbosa Lima Alfredo Lisboa, Istmo de Olinda, Docas do Porto e adjacencias.

ENTRE 7 E 9 HORAS

Avenida Caxangá, Zumbi, Cordeiro, Bomba Grande, Iputinga, Caxangá, Avenida Alvaro Coimbra, Várzea, Usina São João, Avenida Joaquim Ribeiro, Camaragibe, Poço Alto, rua de São Mateus, Bongi e adjacencias.

A ADMINISTRAÇÃO

FUNEBRES

JOSÉ DOURADO DA COSTA AZEVEDO

7º. DIA

Antonio Dourado Neto e familia, e os funcionarios da Usina Ipojuca convidam os parentes e amigos a assistirem á missa que mandam celebrar na capela da mesma Usina, no dia 8 do corrente, pelo descanso eterno de seu tio e amigo

JOSE' DOURADO DA COSTA AZEVEDO

A todos que comparecerem hipotecam agradecimentos

(22031)

CONVITE

Missa de Trigesimo dia
EXMA. D. CARMELA DUTRA

A Corporação de Fiscais Aduaneiros da Alfandega do Recife, solidaria com as merecidas manifestações de pezar pelo desaparecimento da virtuosa esposa do Exmo. Sr. Presidente da Republica, Exma. Sra. D. CARMELA DUTRA, faz celebrar missa solene no dia 8 do corrente, sabado, ás 8 horas, na Concatedral da Madre de Deus, para cujo ato, tem a honra de convidar as autoridades civis e militares, e demais pessoas que viam na respeitavel dama um grande exemplo de virtudes cristãs e de humanidade.

Agradece antecipadamente o comparecimento.

(21978)

ALDIRA DE ABREU MARTINS

30º. DIA

Luciano da Costa Martins e filhos, Julio Antonio Martins, esposa e filhos, Coriolano de Abreu, esposa e filhos, Aurea Albuquerque Araujo e familias, Aldemar Araujo de Abreu, Augusto Silva Souza Junior, Djalma Peixoto, Jayme Oliveira, Luiz Antonio Martins, Manoel Leonel de Castilhos, dr. Cicero Araujo, Reginaldo Araujo, Manoel d'Albuquerque Araujo, José Gitiranna e Carlos Mesiano, convidam seus parentes e amigos para assistirem ás missas do trigesimo dia, que mandam celebrar na Igreja de N. Senhora de Fatima, ás 7 horas do dia 8 do corrente, por alma de sua idolatrada esposa, mãe, noiva, filha, irmã, cunhada e sobrinha — ALDIRA — agradecendo, penhorados, a todos que comparecerem a este ato de fé cristã.

(21981)

GERONCIO DIAS DE ARRUDA FALCÃO

7º DIA

Maria do Carmo Pontual de Arruda Falcão, Luiz de Arruda Falcão e familia, Emilia de Arruda Falcão, Francisca de Arruda Falcão, Berta de Arruda Falcão, filhos, genro e netos, João Alves Pontual (ausente), senhora, filhos e genro, Sergio Loreto Filho e familia, Luiz Alencar e familia, familias Arruda Falcão, Santos Dias e Pontual, convidam seus parentes e amigos para assistirem ás missas que farão celebrar por alma de seu inesquecivel pai, sogro, avô, irmão, cunhado, tio e primo — GERONCIO — na Igreja da Ordem Terceira do Carmo, ás 8 horas de sabado, 8 do corrente. Antecipam seus agradecimentos aos que comparecerem.

(21973)

MISSA FUNEBRE

Os amigos da familia Dourado Monteiro, funcionarios da Usina Cucaú e seus operarios associando-se ás manifestações de pezar pelo falecimento do Sr. JOSE' DOURADO DA COSTA AZEVEDO, mandam celebrar na capela da Usina Cucaú no proximo dia 11 ás 7 horas missa pelo descanso de sua alma. Convidando os membros da familia enlutada e a todas pessoas que desejarem assistir esse ato de piedade cristã, confessam o seu agradecimento.

Cucaú, 4 de Novembro de 1947.

(1924)

JOSE' DOURADO DA COSTA AZEVEDO

7.º DIA

Sebastiana Cavalcanti Dourado, Maria José Dourado Monteiro, Antonio Dourado Cavalcanti, João Dourado Cavalcanti, Almerinda de Azevedo Dourado, Armando de Queiroz Monteiro e filhos, Emilia Dourado Coutinho, viuva Dr. Paulo Cavalcanti de Amorim Salgado, filhos e neto, viuva João Dourado da Costa Azevedo e filhos, Francisca Dourado, Antonio Dourado Neto e familia, Aristaco Dourado de Azevedo e familia, convidam seus parentes e amigos a assistirem ás missas que mandam celebrar na Basilica de N. S. do Carmo, no dia 8 do corrente, ás 7 1/2 horas, e nas matrizes de Lagêdo, Ipojuca, Serinhaem e na Capela da Usina Cucaú no dia 11, á mesma hora, por alma de seu extremecido esposo, pai, sogro, avô, irmão, cunhado e tio. Agradecem a todos que comparecerem a esse ato de religião.

(1924)

Ginásio Evangelico Agnes Erskine

—— FUNDADO EM 1904 ——

INTERNATO — EXTERNATO — SEMI-INTERNATO

Uma das mais antigas Instituições de Ensino Secundário e Primário de Pernambuco. Dispõe de excelentes e modernas instalações para os seus Cursos: Jardim da Infancia, Primário (para ambos os sexos), Admissão e Ginasial (exclusivamente feminino). Com um corpo docente selecionado e de largo tirocinio, êste Ginásio está apto a oferecer uma educação completa em todos os sentidos ás moças brasileiras.

———:o:———

Aceitam-se transferências para o Curso Ginasial — Ótimas acomodações
Grande parque de recreio — Jogos e exercicios fisicos

———:o:———

Curso de Admissão de Férias durante os meses de Janeiro e Fevereiro

———:o:———

LOCALIZADO EM PONTO QUASE CENTRAL DA CIDADE

AVENIDA RUI BARBOSA, 704 ——:— Telefones: 28-393 e 3699

Carneiro Irmãos & Cia.

TECIDOS EM GROSSO

IMPORTADORES e EXPORTADORES

Telefone 7061 — Inscrição 1690
Telegrama: TECIDOS—Caixa Postal, 549

RUA DO LIVRAMENTO, 64

RECIFE — PERNAMBUCO

CASAS — TERRENOS — INDUSTRIAS — EMPREGOS — PROFISSÕES — PONTO PARA NEGOCIOS — DIVERSOS

PEQUENOS ANUNCIOS

Os anuncios nesta secção são cobrados ao preço de Cr$ 1,00 a linha de tipo 6
TELEFONE DA GERENCIA — 6027

CASAS — TERRENOS PROPRIEDADES

ALUGA-SE em OLINDA quartos tendo vista para o mar; com refeições; a tratar na rua Manoel Borba n. 474 — OLINDA.

ALUGAM-SE: Na Pensão Vitoria otimos quartos todos com janelas a casal moças e rapazes com refeições de 1.ª. Tratar na RUA DA UNIÃO n.º 471 e fornece marmitas. (21801)

ALUGA-SE na Pensão Duque de Caxias quartos com refeições a casal sem filhos, rapazes ou moças do comercio; fornece refeições em domicilios. RUA MAMEDE SIMÕES n.º 144. Esquina com a rua da União. Fone 3466. (1873)

A quem quiser residir em GARANHUNS com renda certa, vende-se um terreno com 80 casinhas foreiras e 2 confortaveis casas de moradia com agua, luz e otimo saneamento. Ver e tratar na RUA SATIRO IVO n.º 318 — naquela Cidade. (1815)

ALUGA-SE otimo quarto com janela em casa de grande área arborizado e mosaicado a pessoas de fino trato. Ambiente maravilhoso e no centro da cidade. RIACHUELO n.º 449. (21865)

ALUGA-SE parte de uma sala com luz, telefone e empregada, para pequeno escritorio no centro da cidade. Informações com MATOS Fone 6-8-8-7. Rua Sigismundo Gonçalves n.º 75 — 1.º andar. (21987)

ALUGAM-SE: NA RUA VELHA — BOA-VISTA — Tres quartos sendo no terreo e no primeiro andar. Ambos com janelas, a casais com ou sem filhos. Ou rapazes. Com ou sem refeições. Alimentação de casa de familia, por não ser pensão, farta e sadia. Tambem aceitam-se casais facilitando-se a cozinha e sala de jantar. Aceitam-se hospedes avulsos e fornecem-se marmitas a domicilios. Pratos a gosto do cliente, mediante ajuste e pagamento mensal e adiantamente. Ver e tratar À RUA VELHA — entrada pelo oitão Travessa da Alegria n. 8. N. B.: Ambiente rigorosamente familiar. (21938)

ALUGA-SE — Perto ao mar, à RUA CAPITÃO REBELINHO n.º 2[illegible] — PINA: fundos para o mar. Casa moderna recentemente construida, recuada, com terraços e boas acomodações. A tratar À AVENIDA MARQUÊS DE OLINDA n.º 175 ou à RUA DO PROGRESSO n.º 465. (21900)

ALUGAM-SE diversas casas, novas ainda não habitadas, em AGUA-FRIA. À margem da linha de bonde, com tres quartos, duas salas, cozinha, fogão, terraço, banheiro, estucadas, com taco, saneamento, recuadas, oitão livre e quintal murado. Aluguel Cr$ 750.00. Tratar à Avenida Marquês de Olinda n.º 151 — terreo com o sr. Bezerra. (21890)

ALUGA-SE uma casa moderna, oitões livres, situada na VILA DOS BANCARIOS da rua Amelia — AFLITOS e vende-se uma sala de jantar completa; a tratar na RUA DAS FLORENTINAS n.º 124 com ROMUALDO. (21887)

ALUGA-SE sob contrato de um ano e por Cr$ 2.000.00 (dois mil cruzeiros) mensais, confortavel residencia situada à RUA SANTO ELIAS n.º 460 — ESPINHEIRO, contendo os seguintes comodos: sala de visitas, sala de jantar, 4 quartos internos, 1 quarto externo, cozinha, garage, 2 sanitarios e terraço. Quintal arborizado e oitões livres. Chaves e informações à mesma rua n.º 380 — das 8 às 11 horas. (22041)

ALUGAM-SE — Primeiro e segundo andares, servindo para escritorio. A pessoa que interessar deve observar o horario comercial, pois a entrada é pela "CASA SAMEIRO" à rua do Livramento n.º 33. A tratar na mesma. (21928)

ALUGA-SE — Na rua Real da Torre, em frente ao Mercado. Aluguel Cr$ 600.00. Tratar com NOGUEIRA. Rua das Florentinas n.º 250. (21936)

ALUGAM-SE quartos e vagas com refeições, aceitam-se assinantes e fornecem-se marmitas em domicilio. HOSPICIO n.º 139. (21945)

ALUGA-SE a rapaz de bom comportamento em casa de familia um quarto externo com agua e luz entrada independente: a tratar na TRAVESSA HERCULANO BANDEIRA n.º 133 — PINA. (21929)

ALUGAM-SE otimos quartos com todas as modalidades exigidas pelo hospede. AURORA n.º 1231. Terreo e 1.º andar. Tem telefone. (21950)

ALUGA-SE uma otima casa situada à TRAVESSA HENRIQUE SHORTO n.º 38 na RUA DO PADRE INGLÊS, nesta cidade, com 2 pavimentos, 2 salas, 4 quartos, 2 saneamentos, sendo 2 completos, cozinha, garage, 2 terraços e quarto externo para empregada. Aluguel Cr$ 2.000.00. Ver e tratar na mesma das 9 às 17 horas diariamente. (21975)

ALUGA-SE um otimo apartamento ou um quarto, ambos bastante arejados em casa de pequena familia: a tratar na AVENIDA RUY BARBOSA n.º 60. (22007)

ALUGA-SE uma casa, no bairro de S. JOSÉ, servindo para negocio. A tratar à RUA DA CONCORDIA n.º 360. (22031)

ALUGA-SE uma boa casa residencial, com 2 pavimentos, no bairro do ESPINHEIRO, tendo garage e oitões livres. A tratar na RUA CARNEIRO VILELA n.º 432 — ESPINHEIRO. (22062)

ALUGA-SE — No Largo da Paz n.º 199, de construção nova, a tratar nos Laboratorios Baldassarri, à RUA DA SAUDADE n.º 323 — BOA-VISTA. (22063)

ALUGAM-SE salas para escritorio no EDIFICIO S. JOSÉ, recentemente construido, RUA DA PALMA n.ºs 294 e 296. A tratar na GALERIA BRASIL à rua Nova n.º 359. (22068)

ALUGA-SE em casa moderna de pequena familia, um otimo quarto de frente tendo direito à casa toda, a casal ou duas moças distintas. RUA MANOEL DE ARRUDA CAMARA n.º 113 — PRADO — 3.º poste depois da Praça Fidia Alfredo. (22071)

APARTAMENTOS EM OLINDA — Alugam-se dois na PRAIA DOS MILAGRES — entrada pelo oitão n.º 31 da rua Augusto Ramos; a tratar na mesma. (22044)

ALUGA-SE — Um predio recentemente construido, de dois pavimentos, À RUA QUARENTA E OITO n.º 68 — ESPINHEIRO com sala, quatro quartos, dois sanitarios sendo um completo, copa-cozinha, terraço e garage. Tratar com FERNANDO MOREIRA — rua da Assembléia n.º 67 — 2.º andar — sala 23 (perto da COSTEIRA), das 8 às 10 e das 16 às 18 horas. (21961)

À VENDA — Casas e terrenos. Ver e tratar: AV. 17 DE AGOSTO n.º 257. (19742)

ALUGA-SE OU VENDE-SE — Otima casa no PRADO, com 3 quartos, 2 salas, copa, cozinha, W. C., lavanderia, quintal murado e arborizado, lugar adaptavel à garage. Suburbio aprazivel e pertissimo da capital, otimamente servido por onibus e bondes. Aluguel Cr$ 800.00. Custo Cr$ 70.000.00. A tratar com CARLOS, no escritorio deste jornal. (21842)

ALUGA-SE a tratar no Banco Comercio e Industria de Pernambuco S. A. À AVENIDA RIO BRANCO n.º 155, um otimo ponto comercial, situado À RUA D. VITAL n.º 116 — JOÃO DE BARROS. Aluguel Cr$ 800.00. (21983)

ALUGAM-SE duas casas comerciais À AVENIDA DR. JOSÉ RUFINO n.ºs 38 e 46; a tratar no n.º 58 da mesma. (22048)

ALUGA-SE um otimo Armazem recentemente construido sito à TRAVESSA DO RAPOSO n.º 93 — tratar À RUA BOM JESUS n.º 228 — 1.º andar — sala 1. Telefone 6309. (1931)

ALUGA-SE uma magnifica casa recuada, oitões livres, sala unica, 3 quartos internos, otima cozinha, 2 saneamentos, sendo um completo, garage, quarto para empregada, lavanderia e grande quintal, situada À RUA DAVINO PONTUAL n.º 169, paralela à rua Real da Torre. Aberta pela manhã e à tarde. Tratar À RUA DA PALMA n.º 216 — 1.º andar, consultorio dentario. (21962)

BOA OPORTUNIDADE — Vende-se uma pensão na RUA DA IMPERATRIZ n.º 23 — 1.º andar — tem um contrato de quatro anos, tem muita agua e o aluguel é muito barato. É favor só se apresentar quem estiver em condições. (22016)

BOA-VISTA — Vende-se uma casa com 4 quartos, 1 sala e saleta, 1 terraço, 2 aparelhos sanitarios sendo 1 completo, tendo jardim e quintal, quarto de empregado, garage e lavanderia. RUA ALVARO DE AZEVEDO n.º 220. Negocio direto não aceita intermediario. (21765)

CASA NA ENCRUZILHADA — Vende-se uma recentemente construida na 1.ª rua à esquerda transversal À AVENIDA BEBERIBE, com 4 quartos, sendo 1 de empregada, 2 saneamentos, 1 completo, 1 sala, 2 terraços, cozinha toda de azulejo, garage, toda murada. Entrega imediata. Tratar na RUA CARNEIRO VILELA n.º 54 — ESPINHEIRO ou na Av. Martins de Barros n.º 305 — 1.º andar com dr. Dias Fernandes. Vende-se tambem um terreno junto a casa com 15x31. (21886)

CASA EM OLINDA — Passa-se as chaves de uma casa na praia de OLINDA, São Francisco, até 30 de abril 48. Telefonar para 7705. (21950)

CASAS E TERRENOS À VENDA — 1 otima casa À RUA BOM CONSELHO completamente nova com 3 meses de construida terreno proprio de 14,75x28,60 — Cr$ ...... 50.000.00. 1 casa no ARRUDA com 3 quartos, terreno proprio de 22x90 Cr$ 70.000.00. 1 otima casa em BOA-VIAGEM com 3 quartos, Cr$ ...... 130.000.00. 1 otima casa em CAMPO GRANDE e mais dois terrenos, Cr$ 130.000.00. Outra em CAMPO GRANDE, com 4 quartos, terreno proprio de 12x40, Cr$ 130.000.00. 1 confortavel casa nas GRAÇAS, com 5 quartos, 2 salas, oitões livres, Cr$ 160.000.00. 1 linda casa em GRAVATÁ, com 5 quartos, terreno de ... 19x47, Cr$ 60.000.00. 1 casa na MADALENA com 4 quartos, terreno de 1.200m2., Cr$ 62.000,00. 1 casa na RUA IMPERIAL Cr$ 40.000.00. 1 casa em SITIO-NOVO, com 3 quartos Cr$ 30.000.00. 3 casas na AV. JOSÉ RUFINO, com 3 quartos, Cr$ 45.000.00. 1 otima casa na TORRE, com 4 quartos, nova entrega imediata. Cr$ 120.000.00. E muitas outras casas e terrenos em todos os bairros da nossa Capital, ESTEC — EDIF. SEGURADORA — sala 315 — 3.º andar — Expediente externo: 14 às 18 horas. (21941)

CASA — Aluga-se uma recem-construida, com tres quartos, sala espaçosa, terraço, oitão livre, garage, quarto para empregado e dois saneamentos. Cr$ 1.200.00. RUA PADRE ROMA n.º 718 — PARNAMIRIM. Tratar e chaves na rua Góis Cavalcanti n. 455. Fone 25.689 (1914)

CASA — Vende-se uma à rua Barão de Vera Cruz n.º 117 (HIPODROMO) a particular ou por intermedio de qualquer Instituto, por Cr$ 70.000,00; a tratar com Brandão À RUA DUQUE DE CAXIAS n.º 316. (21665)

CASA EM LARGO DA PAZ — Vende-se por Cr$ 56.000,00 um predio comercial, terreno proprio, com bonde à porta e no local de mais movimento daquele bairro. Tratar na RUA DA AURORA n.º 469 — 1.º andar. (21795)

CASA NA BOA-VISTA — Vende-se uma na RUA ARQUIMEDES DE OLIVEIRA, com 3 quartos internos, e 1 externo, a construir 2 salas, copa, cozinha, saneamento, oitão livre, recuada com terraço, a tratar junto n.º 144. Facilita-se uma parte do pagamento. (21877)

CASA MODERNA NA BOA-VISTA — Aluga-se por Cr$ 1.200.00 ou vende-se por Cr$ 140.000.00, sita à transversal À RUA PACIFICO DOS SANTOS n.º 2232 — PAISSANDU, local muito aprazivel, terreno 12x30 mts., sala, 4 quartos, 2 gabinetes sanitarios, 2 terraços, cozinha com fogão e armario, lavanderia, toda estucada, etc. Tratar junto À RUA PACIFICO DOS SANTOS n.º 117 — a qualquer hora. (21974)

CASAS — Alugam-se 2 otimas casas no ESPINHEIRO, em local muito perto dos AFLITOS, e bem arejadas. Tratar com SÁ à rua do Hospicio n.º 133 — terreo — das 14 às 17 horas.

CASAS EM BOA-VIAGEM — Alugam-se duas acabadas de construir, entre os predios n.ºs 510 e 524; com oitões livres, garage e jardim À AV. BEIRA-MAR. Informações na RUA DO HOSPICIO n. 601 — das 9 às 11 e das 3 às 5. (22029)

CAMPO GRANDE — Alugam-se tres casas acabadas de construir agora, ainda não habitadas, para familia de fino trato, contendo os seguintes comodos: duas salas, quatro quartos, sendo um externo, copa, cozinha, dois saneamentos, terraços e grande garage. Aluguel Cr$ 1.200.00. Podem ser vistas a qualquer hora À RUA VISCONDE DE CAYRU — transversal à rua Odorico Mendes. Tratar com RAUL DE SÁ, no BANCO DO BRASIL. (22061)

CASAS NA PRAIA — Alugam-se 2 pequenas casas na PRAIA DE PIEDADE a Cr$ 1.500,00; a temporada, sala unica, 2 quartos, cozinha, gabinete sanitario cada. Vende-se por Cr$ 60.000,00 uma boa casa de tijolo 3 bons quartos 2 salas, cozinha gabinete sanitario amplo terraço murada, agua encanada de bomba terreno proprio entrada para automovel etc. Fica antes da casa do cel. Zezinho; a tratar À ESTRADA DE BELEM n.º 1419 — SAPATARIA LUNA — CAMPO GRANDE. (21980)

CASA — Vende-se ou aluga-se otima casa para familia de fino trato sita à AV. VISCONDE DE SUASSUNA. Com os seguintes comodos: 5 quartos sendo 2 externos, 2 salas, gabinete toda de taco, 2 saneamentos, copa, cozinha, fogão a gaz, oitões livres, recuada. Preço minimo. Venda Cr$ .... 400.000,00, Aluguel Cr$ 3.000,00. A tratar na RUA MANOEL BORBA n.º 314 — OLINDA. Das 12 e 30 às 14 horas até 7.30 da noite. (21963)

CASA EM OLINDA — Aluga-se uma À AVENIDA RIO DOCE n.º 456. (21874)

DERBY — Vende-se um bom terreno a tratar na RUA DA BAIXA VERDE n.º 329; das 8 horas às 11. (21985)

EDIFICIO SEGURADORA — Aluga-se neste Edificio a sala n. 901, situada no 9.º andar, pelo aluguel mensal de Cr$ 1.280,00 (mil e duzentos e oitenta cruzeiros). A tratar no mesmo Edificio 7.º andar — sala 713, com o SR. NOV BARROS. (22036)

NA RUA VISCONDE DE GOIANA n.º 160 — Aluga-se uma otima sala de frente com entrada independente, e um bom quarto para casal ou rapazes. Preços modicos. (21867)

NA ENCRUZILHADA — Vendem-se dois (2) lotes de terrenos medindo 14 de frente x 75. Trata-se na AV. MARQUÊS DE OLINDA n.º 55 — 1.º andar — sala 3. (Altos do BANCO DO CANADÁ). (1839)

OTIMA OPORTUNIDADE — A quem quer se colocar com pouco capital, na rua São Bento n.º 873 — BEBERIBE. Está à venda o pequeno negocio de estivas, parando o artigo 70 aluguel do predio mui barato, os moveis e utensilios novos, local de grande prosperidade, o unico motivo é o dono ter 2 negocios e não ter quem tome conta do negocio. Valor total Cr$ ... 10.000,00. (22037)

OTIMA CASA MODERNA — Aluga-se a de n.º 200 TRAVESSA RITA DE SOUZA — BARRO ALTO — CASA FORTE, com 4 quartos grandes, todos com janelas, sala unica grande, quarto de banhos completo cozinha moderna e higienica, banheiro e W. C. para empregados lavador de roupa. Piso de taco e teto estucado; oitões livres, terraço, entrada para automovel, quintal 15x40 mts., todo murado. Aluguel Cr$ 1.500,00 com luvas, contrato minimo de um ano. (21826)

PASSA-SE o contrato de uma casa no PINA, à rua 13 de Novembro n.º 194. A tratar na mesma. Aluguel Cr$ 700,00. (21966)

PERMUTA-SE — Uma casa constante de tres quartos, sala, saleta, cozinha e banheiro, toda mosaicada e com amplo quintal arborizado, situada na ILHA DO RETIRO — junto ao Esporte com um aluguel de Cr$ 250,00 mensais, por outra que tenha mais ou menos os mesmos comodos de aluguel até Cr$ 600,00, em OLINDA, SANTO AMARO ou imediações. Tratar pelo telefone 3424. (21924)

PASSA-SE uma casa no PINA com tres quartos sala unica, um saneamento. A tratar na RUA CONSELHEIRO AGUIAR n.º 524 — PINA. Aluguel Cr$ 550,00. (31573)

PERMUTA-SE uma casa, numa das principais ruas do bairro de S. JOSÉ, com 2 quartos, 3 salas, regular, quintal, etc. Aluguel baratissimo por outra com 3 quartos na cidade ou arrabalde proximo. Tratar com o sr. Tácito no EDIF. OURO BRANCO — salas 711 e 712. Das 8.30 às 9 horas e das 14.30 horas. (22005)

PROPRIEDADE CR$ 65.000,00 — Vende-se 1 propriedade com 200 hectares de terra, coqueiros, mangueiras, laranjeiras, bananeiras, pimenta do reino, com casa de morada de taipa coberta de telhas, casa de farinha, casas de moradores, situada na rodagem Recife-João Pessoa. 2 (dois) riachos permanentes e constantes. Facilita-se o pagamento, ou em prestações mensais, pagando entrada. A tratar À RUA DIARIO DE PERNAMBUCO n.º 23. Alfaiataria, das 14 às 16 horas. (22013)

PERMUTA-SE a chave de uma casa no PINA, com 3 quartos internos, duas salas, dois saneamentos, um quarto externo, dois terraços, aluguel Cr$ 800,00, por uma nos arrabaldes de Casa Amarela, Tamarineira ou Aflitos, perto do onibus. Tratar às 16 horas na LIVRARIA DO GLOBO, com Silveira. (22017)

PERMUTA-SE — 1 casa proxima ao Mercado da Madalena e do terminal do onibus da Autoviaria, com 3 quartos, 2 salas, lavanderia, fogão a gaz, etc., aluguel de Cr$ 500,00 por outra em OLINDA que seja perto da praia, com as mesmas acomodações e de aluguel identico ou aproximado. Tratar À RUA DE S. FRANCISCO n.º 96 — OLINDA, com o sr. Ferreira. (22040)

PASSA-SE uma casa no PINA com 3 quartos sala unica 1 saneamento. A tratar na RUA CONSELHEIRO AGUIAR n.º 550 — PINA. (22067)

TERRENOS — Vendem-se 4 com 10x30mts. situados em AREIAS. Tratar na AV. V. DE SUASSUNA n.º 704. (22047)

TERRENOS — Vendem-se lotes de terrenos no ESPINHEIRO à RUA ALFREDO DE CASTRO — otimamente situados e prontos para construção. A tratar À AV. JOÃO DE BARROS n.º 1238. (21694)

VENDE-SE TERRENO NO ESPINHEIRO — À rua Gomes Pacheco, A 100 metros da Avenida João de Barros. A tratar à RUA DIARIO DE PERNAMBUCO n.º 90 — 1.º andar. Fone 6377. (21949)

V. S.ª QUER VENDER SUA CASA? Não se preocupe. Procure o ESTEC o maior escritorio de compra e venda de casas e terrenos do Nordeste Brasileiro. Faça uma visita sem compromisso e conheça o moderníssimo plano de vendas do ESTEC — EDIF. SEGURADORA — sala 315 — 3.º andar. Expediente externo: 14 às 18 horas. (21943)

VENDE-SE uma casa moderna recem-construida e desocupada à AV. VISCONDE DE ALBUQUERQUE n.º 137 na MADALENA. Varios quartos, 2 saneamentos sendo um completo verde, copa, sala grande, 2 terraços, garage, lavador, quarto empregado, cozinha com balcão marmore, quintal grande com fruteiras, etc. Tratar na mesma rua no n.º 103.

VENDE-SE uma casa À RUA DAS LARANJEIRAS n.º 217 — VARZEA; a tratar na mesma. (1939)

VENDEM-SE 2 casas situadas à Av. Dr. José Rufino n.ºs 1162 e 1292. Outra na rua da Capivara n.º 55. Todas modernas e com bastante comodos. Trata-se diariamente das 8 às 12 na AV. DR. JOSÉ RUFINO n.º 1392 — AREIAS. (22051)

VENDE-SE ou aluga-se uma casa de taipa no arrabalde da cidade com um pequeno negocio de estiva, ainda não instalado, a casa tem 4 quartos, 2 salas, cozinha e agua, livre e desembaraçado. Tratar na Confeitaria Independencia, Praça do Diario de Pernambuco — com JOSÉ ALVINO — hora certa — 9 às 10 da manhã. (22039)

VENDEM-SE URGENTE 2 LOTES — De terrenos no melhor panorama da cidade sendo conjurado com 12x30 e uma casa em CAMPO GRANDE tipo moderna. 2 quartos, 2 salas, com cozinha e banheiro, jardim de frente. Negocio sem intermediario. A tratar À RUA DAS AGUAS VERDES n.º 84. (21754)

VENDA DE CASAS NA CIDADE DE ALIANÇA — Servindo, para qualquer ramo de negocio, no principal centro da cidade. A tratar com o sr. Edgar Alves de Freitas — RUA DO RIACHUELO n.º 163 — Alfaiataria — das 9 às 11 e das 15 às 17 horas. (21921)

VENDE-SE ou aluga-se um predio comercial na RUA VELHA, a tratar com J. Xavier na RUA DA MATRIZ n.º 117 — BOA-VISTA. (21939)

VENDE-SE com urgencia por motivo de viagem a pensão À RUA DO HOSPICIO n.º 139. Otimo ponto para qualquer negocio. (21945)

VENDE-SE — Uma casa na rua Velha n.º 18, perto da ponte, pelo preço de Cr$ 140.000,00. Presta-se para comercio. A tratar pelo fone 2088. Não se aceita intermediario. (21914)

VENDE-SE uma otima casa com todos os moveis. Ver e tratar à RUA FIGUEIRA DE MELO n.º 498 — ESTANCIA — AREIAS. (22003)

VENDEM-SE otimos lotes de terrenos em ruas transversais proximas da MADALENA. Preço Cr$ 38.000,00. ESTRADA DOS REMEDIOS n.º 1943. (21937)

VENDE-SE urgente uma casa de 8 comodos com 11 quartos no centro da cidade, estão todos alugados por 10.000,00. Informações À RUA VISCONDE DE GOIANA n.º 94. (21334)

VENDEM-SE — Um otimo galpão construido para uma oficina em AFOGADOS, AV. CENTRAL, o terreno é proprio, lotes de terrenos em CAMPO GRANDE — CORDEIRO e TEJIPIÓ um lote na RUA SEBASTIÃO ALVES com 15x25; a tratar no EDIF. BANCO AUX. COMERCIO — sala 24 — 2.º andar. (21897)

VENDEM-SE — Apartamentos em edificio de 12 pavimentos a ser brevemente construido, no centro da cidade pelo sistema de "incorporação". Informações: "Publicidade e Comercio Panamá" — RUA DA PALMA n.º 296 — 1.º andar — sala 1. (21882)

VENDE-SE — Otima Pensão situada À RUA VELHA — entrada pelo oitão travessa da Alegria n.º 8, BOA-VISTA — Com 19 quartos otimo predio terreo e 1.º andar, a maioria dos quartos de paredes e com janelas, livre e desembaraçada, negocio licito e de acordo com o proprietario. Local central e absolutamente familiar. Predio com frente e um oitão livre. Capacidade para uns 60 hospedes, margens para muitas marmitas e refeições avulsas. Tem poucos moveis. Preço a combinar. (21938)

PONTO PARA NEGOCIOS

A QUEM INTERESSAR — Passa-se a chave do bar, antigo de Hipolito Silva À RUA IMPERIAL n.º 936, com casa suficiente para familia e prestando-se para qualquer ramo de negocio. Aluguel baratissimo. A tratar na mesma. (21907)

ATENÇÃO — Pequeno fabricante de calçados, moveis ou outro de qualquer natureza. Vende-se um salão de taipa, coberto de telhas de lano e zinco, por 4 mil cruzeiros, facilitando-se o negocio, situado no Beco dos Ursos — junto da Fabrica de Calçados Enigma — PONTO DE PARADA. A tratar com o sr. Mendonça. RUA SANTA RITA n.º 35. (22021)

BOA OPORTUNIDADE para uma senhora com pequeno capital. Aluga-se um regular salão de beleza e atelier de costura. RUA SANTA TEREZA n.º 156. (21977)

CASA DE COMODOS — Vende-se uma com dois andares (2.º e 3.º) À PRAÇA JOAQUIM NABUCO n.º 71. Tratar no 2.º andar. (21807)

CASA DE COMODOS — Vende-se o ponto da rua Imperatriz n.º 128 — 2.º andar com 12 quartos. Tratar no local. (21927)

FITEIROS DE CIGARROS — Vende-se um em otimo local, fazendo Cr$ 8.000,00 mensais. Preço Cr$ 4.000,00, inclusive Cr$ 1.000,00 em mercadoria falar com ANTONIO na Av. Herculano Bandeira n.º 470 — PINA. (21960)

PADARIAS — Vende-se a Panificadora Sul America e Padaria Avenida, sitas respectivamente na AV. BEBERIBE n.º 2718 e AV. NORTE n.º 1807. A tratar nas mesmas em dias uteis. (21639)

PONTO DE NEGOCIO — Traspassa-se uma chave de um ponto de negocio para Bar ou outro qualquer negocio um salão comercial. Tratar À RUA PADRE MUNIZ n.º 198 — perto do Mercado de S. José. (22001)

RELOJOEIROS E OURIVES — Aluga-se barato um otimo local, um ponto de muito movimento nesta cidade, falar com ANTONIO, na Av. Herculano Bandeira n.º 470 — PINA. (21960)

SORVETERIA E BAR em Olinda. Vende-se à praça Cel. João Lapa n.º 9 — VARADOURO. Informações na mesma. (21913)

VENDE-SE ou aluga-se 1 salão comercial no centro da BOA-VISTA, com marquise, porta de aço, estucado e mosaicado, prestando-se para qualquer ramo e vende-se um restaurante fazendo muito negocio e uma radiola em perfeito estado com 20 discos. Tratar com J. XAVIER — À rua da Matriz n.º 117 — BOA-VISTA. (21822)

VENDE-SE uma fabrica de gelo, motor OTO DEURZ 35 HP., baixa rotação 240, funcionando tambem a gasogenio. A tratar com Geraldo Pimentel — RUA DESEMBARGADOR TRINDADE n.º 33 — CAMPINA GRANDE. (22024)

VENDE-SE um Bar, livre e desembaraçado de qualquer onus; a tratar no mesmo, sito À ESTRADA DE BELÉM — junto ao n.º 451 — CINEMA OLINDA. (22005)

VENDE-SE uma bem montada Tipografia localizada no melhor ponto da cidade, Cr$ 270.000,00, ou aceita-se um socio com o capital de Cr$ 150.000,00. Para melhores informações cartas a PLAC na posta restante deste jornal. (22050)

VENDE-SE uma Mercearia, bem localizada fazendo otimo apurado tem otimo comodo para familia. Aluga-se a casa, ou vende-se tudo. Sita À RUA CAJUEIRO n.º 5 — esquina com à rua das Neves — CASA AMARELA. (21771)

VENDE-SE a casa e o ponto de negocio com 2 salas, 2 quartos mais 1 independente, com 5x3½ cozinha, fossa, o salão de negocio terreno proprio de esquina e um engenho de cana a motor. Tratar à RUA [illegible] n.º 109 — ESTANCIA — AREIAS. Por Cr$ 35.000,00. (21774)

VENDE-SE um armazem de estivas em [illegible]; a tratar com M. M. de Souza. RUA TOBIAS BARRETO n.º 417. (22022)

VENDE-SE um Café bem localizado com comodo para familia. Aluguel barato na RUA GOMES TABORDA n.º 1061; tratar no mesmo — CORDEIRO. Motivo de viagem. (22028)

VENDE-SE — Um ponto em um primeiro andar no centro da cidade se prestando para escritorio ou outro qualquer negocio, carta para S. N. A. na posta restante deste jornal. (22006)

VENDEM-SE duas barracas, uma em CASA AMARELA e uma proxima à feira de AFOGADOS, com grande movimento e bem localizada. A tratar na RUA 21 DE ABRIL n.º 59 — em AFOGADOS. (21870)

EMPREGOS

AUXILIAR DE ESCRITA — Precisa-se de um, com boa caligrafia, que saiba escriturar os livros Diario, Razão, Caixa e C/Correntes inclusive extrair balancetes. Dirigir cartas do proprio punho para "WISDOM", na posta restante deste jornal, indicando o ordenado desejado, idade, estado civil e fontes de informações. (1919)

ATELIER SANTA TEREZINHA — Precisa de cortadora competente. Rua Simão Mendes n.º 10 — TAMARINEIRA. (22018)

AMOLADOR e serrador para serra de fita, precisa-se com urgencia de um que conheça bem o serviço. DUARTE COELHO n.º 561 — OLINDA. (22023)

ATENÇÃO — Precisa-se de uma moça para escritorio, tratar no EDIF. ANEL DE OURO — 2.º andar — sala 23. (22033)

AUXILIARES — Temos pedido urgente dos seguintes: 2 balconistas para tecidos, ordenado e comissão, duas auxiliares para contador, com boa letra e pratica dos livros principais e auxiliares. Cr$ 800-1.000. 1 taquigrafa, com pratica. Cr$ 1.500. 2 dactilografas com pratica de livros auxiliares. Cr$ ... 600-700. Não nos interessam no momento candidatos sem pratica. Tratar na ORGANIZAÇÃO COELHO À RUA DO IMPERADOR n.º 221 — 2.º andar. (1928)

BORDADEIRA — Precisa-se À RUA DO PROGRESSO n.º 242.

CONTADOR OU GUARDA-LIVRO — Com grande pratica e profundo conhecimento de contabilidade, completa ESCRITURAÇÃO MERCANTIL, além de calculos de custeios p/ unidade, orçamentos, inventarios, balanços, estatistica, amortizações, estoques, despachos, transação bancaria, demonstrações e relatorios. Conhecedor das leis trabalhistas, férias, institutos de aposentadorias, etc.. Salario conforme combinação e responsabilidade do serviço. Idade 35 anos, solteiro, apresenta fiança. Carta dirigida a Contador, Caixa Postal n.º 596. (22046)

CORRESPONDENCIA comercial inglesa, avulsa. Informações com MAIA. Praça Joaquim Nabuco n.º 41 — fone 6879. (21332)

COZINHEIRA — Perita, meia idade, para uma pessoa, dormindo no aluguel, cem mil réis, precisa urgente na RUA DO BEMFICA n.º 624 — MADALENA. A tratar das 8 ao meio-dia. (21902)

COZINHEIRA — Precisa-se de uma, que conheça bem o serviço. A tratar na RUA DA GLORIA n.º 452 (BOA-VISTA). (21904)

EMPREGADO — Precisa-se de um para serviço de quintal, RUA FERNANDES VIEIRA n.º 201. (21971)

EMPREGO — Precisam-se de pracistas para trabalhar com o ramo de perfumaria e miudezas, que conheçam bem a praça e o ramo. Otimas condições, pagam-se comissão e ajuda de custas. Tratar À RUA D. CAXIAS n.º 201 — 2.º andar com o sr. Carvalho. (21920)

EMPREGADA — Precisa-se de uma que saiba cozinhar e fazer serviço domestico. Paga-se bem; a tratar À RUA CLOVIS BEVILAQUA n.º 54 — TORRE. (1930)

EMPREGO — De Cr$ 1.200,00 a Cr$ 6.000,00, para pessoas que tenham capacidade de trabalho, idoneidade moral e que sejam bem relacionadas. Exigem-se referencias. Tratar pessoalmente das 8 às 10 horas — PATIO DO PARAISO n.º 284 — 1.º andar. (300)

EMPREGADOS — Precisamos de 4 rapazes, 1 menino e 1 senhora, para trabalharem em um campo de fruticultura, com bois e casa, ordenados para praticantes 120, 70 e 50 cruzeiros por mês. Tratar na CHACARA DAS ROSAS à rua das Moças n.º 324 — ARRUDA. Pessoa de Sá & Cia. (21942)

FABRICAS de Bolsas, pasta e porta-cedulas, precisa de moças e rapazes, com pratica. RUA SÃO JORGE n.º 119 — bairro do RECIFE. (21869)

GRANDE OPORTUNIDADE — Pessoa dispondo de importante e já acreditada representação de produtos farmaceuticos, em otimas condições, deseja entendimento com firma identificada com o ramo, para efeito de maior desenvolvimento de negocios. Cartas neste jornal para COUCEIRO. (22011)

GRANDE OPORTUNIDADE — Pessoa dispondo de importante e já acreditada representação de produtos farmaceuticos, em otimas condições, deseja entendimento com firma identificada com o ramo, para efeito de maior desenvolvimento de negocios. Cartas neste jornal para Couceiro. (22011)

LAVADOR — Precisa-se na RUA DA MATRIZ n.º 78 — LAVANDARIA UNIÃO. Paga-se bem. (21951)

MOTORISTA habilitado, com 25 anos de idade, reservista, desejando empregar-se oferece seus serviços à praça ou a qualquer empresa ou industria de auto-motores inclusive empregadores particulares. Cartas para EMIDIO. RUA S. MIGUEL n.º 490 — OLINDA. (21917)

MENINO DE 15 ANOS — Precisa-se para entrega de correspondencia. Tratar À TRAV. DA CARIOCA n.º 47 — primeiro andar. Atende à tarde. (22195)

PRECISA Dias Irmãos, de um ajudante de guarda-livros solteiro, até 30 anos. A tratar À RUA DA AURORA n.º 1285. (21979)

PRECISA-SE de uma moça que saiba pintar bem e de uma boa MANICURE. Praça Maciel Pinheiro n.º 342 — 1.º andar. (22069)

PRECISAM-SE de pessoas idoneas que sejam bem relacionadas para trabalharem em importante companhia. Aceitam-se senhoras até 50 anos. EDIF. DOS BANCARIOS — 4.º andar — sala 411. Das 8 às 11 horas com J. M. Pinto. (21910)

PRACISTA VENDEDOR — Precisa-se de um habilissimo vendedor homem bem apresentavel, consciente de seus deveres e capacitado para o trabalho de praça escusado apresentar-se não estando em condições. Cartas do proprio punho para CAIXA POSTAL n.º 9 — RECIFE; dando referencias, endereço pretenções de ordenado, devendo estar quites com o serviço militar. (1868)

PRECISA-SE urgente de uma cozinheira pesada de meia idade ordenado Cr$ 150,00. A tratar na praça da Bandeira, 116, ultima em MADALENA.

PRECISA-SE de uma empregada para copa e arrumação. E uma costureira que tenha pratica no serviço. Paga-se bem; a tratar na RUA DUQUE DE CAXIAS n.º 354 — 3.º. (22027)

STENOGRAFA — Precisa-se de uma habilissima stenografa cartas para CAIXA POSTAL n.º 9 — RECIFE; dando referencias e pretenções de ordenado. Escusado apresentar-se não estando em condições. (1868)

TEMPO É DINHEIRO — Aproveite ao máximo o seu tempo para aumentar as suas rendas com um trabalho facil e ameno. Procure para explicações, o sr. Tacito Freire, no EDIF. OURO BRANCO — sala 711 — diariamente — das 8.30 às 9.30 e das 14 às 15 horas. (1925)

AUTOMOVEIS

AUTOMOVEIS De Soto — Dodge — Chyrler — Plymouth — Para estas marcas vendem-se RADIOS PHILCO 8 valvulas. DE LUXE, OFICINAS QUARETTE — RUA PASSO DA PATRIA n.º 345 — Distribuidores DE SOTO. (1917)

AUTOMOVEL — Vende-se um carro marca HUDSON 37. A tratar À RUA PADRE MUNIZ n.º 198. Perto do Mercado de S. José. (22001)

BICICLETA — Vende-se uma por Cr$ 700,00, toda equipada e em bom estado. Ver na RUA GERVASIO PIRES n.º 318 — ou falar ao telefone 9381, com PINGUIM. (22059)

BICICLETAS — Vendem-se 6 marca PULMAN com dez meses de uso, em boa conservação preço Cr$ 4.000,00. Ver e tratar À AVENIDA BEBERIBE n.º 1630 — ARRUDA. (22056)

CAMINHÃO — Vende-se ou troca-se em um onibus popular um caminhão CHEVROLET semi-novo, com 9.000 quilometros rodados; a tratar com TORQUATO na Pensão Fortaleza. (22064)

CHEVROLET 1941 — Vende-se um Super de Luxo em perfeito estado com estufamento de couro. Tratar: RUA COSTA GOMES n.º 227 — das 11 às 13 horas. (21919)

FORD 1941 — Vende-se um em boas condições. A tratar com ALBUQUERQUE na avenida Rio Branco n.º 50 — 1.º andar — sala n. 2. (1922)

OPORTUNIDADE UNICA — Vende-se com urgencia por Cr$ .. 12.000,00 um caminhão FORD, feito correição, em perfeito estado de funcionamento e conservação, com maquina retificada, queimando oleo 30 com caixa de marcha nova e diferencial. Motivo da venda é o dono não poder estar à frente. Ver e tratar À RUA PRESIDENTE DE MORAIS n.º 155 — HIPODROMO — oitão da Padaria Brasil. (21589)

OPEL KADETT 39 — Em otimo estado de conservação e funcionamento. Ver e tratar com o dr. Cunha À RUA DA IMPERATRIZ n.º 17 — 1.º andar — diariamente, das 15 às 17 horas. (22025)

ONIBUS popular vende-se um n.º 6205, fazendo a linha de BEBERIBE onde pode ser examinado. (21780)

RENAULT JUVAQUATRE — Vende-se um tipo 1946 ver e tratar na RUA DA MOEDA n.º 63. (21940)

VENDE-SE um FORD V-8, aberto 85 HP., capota nova, forro novo, motor com oleo 40. RUA NOVA n.º 346 — 1.º andar — fone 6373. (21923)

VENDE-SE BABY-FORD — Maquina HILMAN 1931 em perfeitissimo estado de conservação 5 pneus com um mês de uso; 4 portas todas em aço, pintura boa e preço barato. Maquina retificada usando oleo 40, preço de ocasião. Ver e tratar À AV. BEBERIBE n.º 1931. (21835)

ESCOLAS E CURSOS

ACADEMICO de Engenharia prontifica-se a ensinar Matematica ou Aritmetica à alunos isolados ou em turma. A tratar à [illegible] PIM n.º 71 — MANGUINHOS das 12 às 14 horas todos os dias uteis. (1118)

CURSO DE TAQUIGRAFIA DACTILOGRAFIA INGLEZ E CORRESPONDENCIA EM PORTUGUEZ — Mantem cursos destas disciplinas para moças, rapazes e senhoras em classes separadas por metodo moderno e rapido. Pelo prof. P. J. CARVALHO, com estagio nos Estados Unidos. Prepara-se para enfrentar a concorrencia no comercio. RUA DA UNIÃO n.º 47. (21840)

LINGUAFONE — Compra-se um Linguafone usado em Inglez. Tratar com VIRGILIO Rua Ribeiro Cardoso Aires n.º 255 Fone [illegible]. (22046)

PIANOS

PIANOS — Querendo consertar o vosso Piano e afinar com materiais genuinos dirija-se À RUA IMPERIAL n.º 109 — lá encontrará o abalizado profissional Manoel Pessoa. (21830)

DIVERSOS

ATENÇÃO — Sofre do Figado? Tome CAFEBENO. À venda em todas as farmacias. (1584)

A Nossa Senhora das Graças, Lais Villaça agradece um milagre alcançado. (22072)

A Nossa Senhora das Graças, agradeço uma graça alcançada por intermedio da Novena do Padre Antonio de Figueira. MARIA LUIZA A. DE AZEVEDO. (22043)

A São Judas Tadeu agradeço uma graça alcançada. INÊS COSTA. (21130)

ACEITAM-SE encomendas de capela e ramos para 1.ª comunhão. RUA IMPERIAL n.º 806. (21814)

AOS gloriosos Frei Fabiano e Sto. [illegible] agradeço a graça alcançada. JULIO. (22033)

BERÇO E TERRAÇO — Vende-se um berço Patente semi-novo e um grupo moderníssimo para terraço. A tratar em OLINDA À RUA MANOEL BORBA n.º 314 — na praça do Jacaré. (22038)

CADEIRA PARA PARALITICO — Vende-se uma Cadeira fabricação alemã com rodas de borracha RUA CONDE DA BOA-VISTA n.º 157 — Fone 3050. (297)

COQUEIROS JAVANEZES — [illegible] Anão de pois Gigantes NYOR GORDEND produção até 400 nozes. Importados do campo. Dentre os Coqueiros — ARACAJU: temos o tipo KIM a 15 cruzeiros. Exoticos Abacateiros, Sapota Gigante, Jaboticaba Sabará, Kaqui do Japão M. Deliciosa Itamaracá, caju, todo ano e muitas outras variedades. CHACARA DAS ROSAS À rua das Moças n.º 324 — ARRUDA — A. Pessoa de Sá & Irmãos. (21942)

FERRAGENS E MOVEIS — Canos — Conexões — Pias — Lavatorios e diversas ferragens, guarda-roupa, grupo para terraço, grupo para criança, cadeiras etc., até às 13 horas, vendem-se À RUA ANTONIO RANGEL n.º 226 (antigo Beco do Galo) — ENCRUZILHADA com Adauto Pinheiro. (21944)

FAMILIA que vai para o sul, deseja vender alguns moveis, negocio urgente. Ver e tratar À RUA DO FORTE n.º 105. (21944)

FAQUEIRO DE CRISTOFLE — Importante Faqueiro de Cristofle com 129 peças inclusive talheres para peixe, estojo forrado a veludo. Vende-se À RUA CONDE DA BOA-VISTA n. 157 — Fone 3050. (297)

INFALIVEL — Quer aprender a economizar dinheiro e evitar aborrecimentos, sem arriscar 1 centavo?!... Escreve para a "Campanha da Felicidade", na posta restante deste jornal. (22053)

MAQUINA DE ESCREVER — Precisa-se alugar uma, com entrega no prazo estipulado. A tratar na AV. V. DE SUASSUNA n.º 704. (22047)

MOVEIS — Moderno dormitorio de imbuia e fino acabamento composto de 8 peças. Moderna sala de jantar de magnifico acabamento com 12 peças. Tudo formando otimo conjunto. Vende-se por motivo de viagem; ver e tratar À RUA VISCONDE DE GOIANA n.º 251 — com D. Carminha. (22020)

MOVEIS — V. S. pretende viajar? Quer vender seus moveis ou vendidos? Quer fazer uma boa liquidação? Procure hoje mesmo a AGENCIADORA na rua da Conceição n.º 78 não perca tempo. (1749)

MILAGRES NA RUA DIREITA!... — Novembro começou e com ele teve inicio na "MOVELARIA SANTA TEREZINHA", à rua Direita n.º 242 uma serie de vendas de moveis de todos os tipos, por preços de escandalizar. Visitem a MOVELARIA SANTA TEREZINHA. (1823)

MOVEIS — Casas completas mobiliadas, moveis avulsos, louças, cristais e tudo que represente valor para ser vendido em Leilão. Aceita-se tambem e liquida-se ao melhor preço na Agencia de Leilões do LEILOEIRO MAIA à rua da Conceição n.º 78. Adianta-se dinheiro por conta dos mesmos. (1747)

MAQUINA de Point-à-Jour — Vende-se uma em perfeito estado; a tratar na RUA D. LEONOR PORTO n.º 175 (VILA DAS COSTUREIRAS), das 19 às 21 horas. (21901)

NOVENAS N. S. das Graças, rezada pelo Padre Antonio, no Rio de Janeiro — Urucanis. CAMBOA DO CARMO n.º 89 — RECIFE. (21904)

OSITA DE CARVALHO PAIVA — Pede a quem encontrou uma [illegible] sua na linha de TEJIPIÓ e LARGO DA PAZ, com diversos documentos, para entregar na RUA DA CONCORDIA n.º 726 — que será bem gratificado. É a filha de [illegible] Juci, Osita de Carvalho Paiva. (22054)

PICK-UP — Vende-se por preço de ocasião um [illegible] tipo amplificador e transmissor, marca PHILCO, de [illegible] valvulas. A tratar na RUA DO RAMOS n.º 60 — [illegible] à rua da Concordia ou com MARIO na Farmacia Simões Barbosa. (22063)

PICARP — Vende-se um de 16 [illegible] e 100 discos À RUA ANTONIO VITRUVIO n.º 113 — POÇO DA PANELA — CASA FORTE. (22332)

RADIOS — Procure comprar o seu radio à vista ou à prestações [illegible] — Admiravel — Erdine — Echophone RUA da Bateria e outras marcas À RUA NOVA n.º 370 — LIVRARIA CENTRAL. (22070)

REFRIGERADOR WESTINGHOUSE — Por motivo de viagem, vende-se um otimo refrigerador WESTINGHOUSE de 7 pés, estando perfeitamente bom e muito conservado. Preço convidativo. Ver e tratar em BARRETO NOBRE & CIA. LTDA. à rua Cambôa do Carmo n.º 139. (22035)

REFRIGERADOR ELECTROLUX — Vende-se um Refrigerador a querosene marca ELETROLUX perfeito funcionamento. RUA CONDE DA BOA-VISTA n. 157 — Fone [illegible]. (297)

REPUTE BEM SEUS OBJETOS — Na RUA DO ARAGÃO n.º 62 pagam-se os melhores preços para tudo que represente valor. Metais — cristais — porcelana — joias — moveis — radios etc. RUA DO ARAGÃO n.º 62 — BOA VISTA. (172)

RADIOS — Conserte seu radio e obtenha um cartão de garantia, atendemos chamados em residencias fornecendo orçamento grátis sem compromisso conserte seu radio em sua casa chamando um técnico pelo fone 7255. Conserta todos tipos, fonógrafos, transformação de 110 para 220 volts, consultem a SOC. ELETROTECNICA MERCANTIL LTDA. EDIF. SEGURADORA — 4.º andar. Fone 7255.

RADIOS — Vendem-se radios ZENITH novos. RUA DA IMPERATRIZ n.º 22 — 1.º andar. Temos outros radios usados de outros fabricantes. (21948)

VENDE-SE uma maquina de escrever portatil [illegible] BABY, [illegible] Cr$ [illegible] — GRAND HOTEL — apt. 303. (22100)

VENDE-SE AOS SRS. MEDICOS — Um aparelho de DIATERMIA, com bisturi eletrico [illegible] de alta frequencia e RAIOS ULTRA-VIOLETA. Preço baratissimo. A tratar no EDIF. DOS BANCARIOS — sala 712 — 7.º andar — das 15 às 18 horas. (1903)

VENDE-SE uma radiola PAILLARD automatica com 10 valvulas, mais gabinete e um radio WESTINGHOUSE Mundial com 8 valvulas, tudo por preço de ocasião. Ver e tratar com Valdemiro na RUA DO PRINCIPE n.º 736. (21835)

VENDE-SE uma otima armação [illegible] com 8 metros, prestando-se para qualquer ramo de negocio. A tratar à rua Sigismundo Gonçalves n.º 75 — 1.º andar. Fone 7429. Das 11 às 17 horas. (22345)

VENDE-SE uma maquina de escrever UNDERWOOD para 21 polegadas, especial para manifestos maritimos e outros documentos de grande tamanho em perfeito estado de conservação; a tratar na AGENCIA [illegible] DO AMORIM n.º [illegible] — 1.º andar. (1927)

DECLARAÇÃO

Declaro que vendi ao Snr. José Ferreira Mulatinho, livre e desembaraçado de qualquer onus, o fiteiro de cigarros situado à rua 1.º de Março n. 73.

Quem se julgar prejudicado com a referida venda, deve apresentar-se no endereço acima citado, dentro do prazo de 3 dias, afim de ser satisfeito no que fôr de direito.

Recife, 6 de Novembro de 1947.
P. P. Juraci Barbosa
Cosme Baptista
(22032)

ILEGÍVEL

SIMULTANEAMENTE (17 DE NOVEMBRO)

CESAR E CLEOPATRA

VIVIENE LEIGH — CLAUDE RAINS

Espetacular filme, em suntuoso TECNICOLOR ! — (Dist. UNITED ARTISTS)

— SEGUNDA-FEIRA —

TRIANON

Dois amores distintos, um poderoso com rebeldia; outro, humilde com abnegação !!! O que reservaria o futuro para estes dois corações ? !!!

J. ARTHUR RANK apresentará PHYLLIS CHAVERT — JAMES MASON no celuloide inglês "AMOR NAS SOMBRAS" com Wilfrid LAWSON e Stewart GRANGER (Dist. por UNITED ARTISTS)

HOJE — HEDY LAMARR, em "EXTASE" — (Proibido até 18 anos)

— SEGUNDA-FEIRA —

ART-PALACIO

Um filme sensacional da produção francesa !

TINO ROSSI e LILIA VETT — em —

O FEITIÇO DA CIGANA

L. Bellon — Arnaudy — Gabaroche
Um filme de JEAN MARGUENAT

No mesmo programa:

UMA NOITE NO "FOLIES" DE LOS ANGELES (short musicado)

Prod. ART-FILMS — Imp. 18 anos

HOJE — O FILME BRASILEIRO — "LUZ DOS MEUS OLHOS"

Grande Otelo — Cacilda Becker

— HOJE —

As 3 - 5 - 7 e 9 hs.

MODERNO

Juntas 3 figuras muito queridas e brilhantes do cinema !

Walter PIDGEON, Claudette COLBERT e June ALLYSON no filme da Metro

EMOÇÃO SECRETA

(IMP. 14 ANOS)

TORRE

— Sabado —

Baseado numa obra de arte que é uma novela de IBSEN, os Estudios SAN MIGUEL apresenta: o mais aplaudido filme de todos os tempos !

CASA DE BONECAS

com DELIA GARCEZ e JORGE RIGAUD

Hoje PARQUE

Matinée 2,40 — Soirée ás 7 e 9 horas

AMAR A UMA SIGNIFICAVA SER VITIMA DA OUTRA.

O DRAMA DE DUAS IRMÃS GÊMEAS... IDÊNTICAS COMO DUAS MOEDAS CUNHADAS NO MESMO CADINHO... UMA NASCIDA PARA AMAR... A OUTRA - PARA MATAR

Olivia deHavilland · Lew Ayres

na produção de NUNNALLY JOHNSON

(IMP. 14 ANOS)

"ESPELHO D'ALMA" ("DARK MIRROR")

com THOMAS MITCHELL

Richard Long · Charles Evans · Gary Owen

Direção de ROBERT SIODMAK

ENCRUZILHADA

A partir de amanhã — Uma festa para os olhos ! Um deslumbramento — Um "feerico" e todo colorido, apresentado pela Metro Goldwyn Mayer:

"O ROUXINOL MENTIROSO"

Somente HOJE — o filme da Columbia: "Sedução Tropical" e "Segredo da Ilha do Tesouro" — (14 anos) —

SÃO JOSÉ — HOJE: — "O MUNDO TREMERA" e (2.ª serie): "SEGREDO DA ILHA DO TESOURO" — 12 anos —

CASA AMARELA — HOJE: — 2 filmes — 1.º — A comedia: "CUPIDO ARTEIRO" e Rod Cameron em: "CAVALEIROS DE SANTA FÉ"

IMPERIO — HOJE: — A comedia: "ETERNA SOLTEIRONA" e "ILHA DO TESOURO" — (14 anos) —

ELITE — Hoje — (1.ª serie) — "SEGREDO DA ILHA DO TESOURO" e "ESTA NOITE MORRERAS" — (14 anos)

SANTO AMARO — Hoje: "INJURIA" — (Livre)

IDEAL

AMANHA — Sessões Continuas

2,30 - 4,30 - 6,30 - 8,30

O drama de uma mulher que regenerou um bandido, conquistando-lhe o coração !

John GALFIELD e Geraldine FITZGERALD

REGENERAÇÃO

BOA VISTA

— AMANHÃ —

Afarefados em busca de ouro, êles encontrara algo de saida, uma linda moreninha de 18 quilates...

Técnicos em matéria de confusão, êles conseguem armar um "tempo quente" no polo norte...

Dorothy Lamour, Bing Crosby e Bob Hope

na comedia da Paramount

DOIS MALANDROS E UMA GAROTA

ELDORADO

— HOJE —

Carmen MIRANDA na pelicula da Fox

SONHOS de ESTRELA

e o drama

ROCEIRA GRANFINA

ESPINHEIRENSE

— HOJE —

HARMONIAS RUSTICAS

Filme de aventuras e musicas e a conclusão do seriado

O MORCEGO

COMPANHIA NACIONAL DE NAVEGAÇÃO COSTEIRA

(PATRIMONIO NACIONAL)

VAPORES PARA O NORTE

ARAGANO (Cargueiro) — Esperado dos portos do sul no proximo dia 8 do corrente, sairá depois da necessária demora para: Cabedêlo e Macáu.
CAMPINAS (Cargueiro) — Esperado dos portos do sul no proximo dia 9 do corrente, sairá depois da necessária demora para: Cabedêlo e Macáu.
ITAQUICÊ (Passageiro) — Esperado dos portos do sul, no proximo dia 9 do corrente, sairá depois da necessária demora para: Fortaleza, São Luiz e Belem.
ITAPÊ (Passageiro) — Esperado dos portos do sul no proximo dia 12 do corrente, sairá depois da necessária demora para: Natal, Fortaleza, São Luiz e Belem.

VAPORES PARA O SUL

ITABERA (Passageiro) — Atracado no armazem n. 9, sairá hoje ás 18 horas para: Maceió, Salvador, Vitoria, Rio de Janeiro, Santos, Paranaguá, Antonina, Florianopolis, Rio Grande, Pelotas e Porto Alegre. (Ainda existe passagens).
ITAPUHY (Passageiro) — Esperado dos portos do sul no proximo dia 11 do corrente, sairá depois da necessária demora para: Maceió, Salvador, Rio, Santos, Paranaguá, São Francisco, Rio Grande, Pelotas e Porto Alegre.
ITAQUERA (Passageiro) — Esperado dos portos do sul no proximo dia 18 do corrente, sairá depois da necessária demora para: Maceió, Salvador, Rio, Santos, Paranaguá, Rio Grande, Pelotas e Porto Alegre.

INFORMAÇÕES COM O AGENTE: ULISSES DE F. CORREIA

Avenida Alfredo Lisboa — Edif. COSTEIRA — Telefone 9214 — Secção de Fretes

Para os vossos seguros MARITIMOS e TERRESTRES dai preferência á COMPANHIA LLOYD SUL AMERICANO — Informações com o agente JOSÉ SICUPIRA — Edificio Costeira. — 9607

EDITAL

O "LLOYD BRASILEIRO" (Patrimonio Nacional), avisa a quem interessar possa, que o Snr. ALAIN DE VASCONCELOS, estabelecido á Rua do Livramento n. 14-1.º andar, Cidade, comunicou-nos ter extraviado o conhecimento n. 53.092, Santos/Recife do navio RIO PARNAHYBA, vgm. 138-ida, entrado neste porto em 13 de Setembro de 1947, relativo a 5 caixas c/artigos de papelaria, marca WPS e 2 ditas de marca PL&C, pesando total 1.009 quilos, embarcados pela COMP. ANCONA LOPES S/A., e consignados A' ORDEM.

Se nenhuma reclamação fôr apresentada, dentro do prazo do paragrafo 1.º do art. 9.º do Decreto n 19.754, de 18/3/31, a carga será entregue á notificante do conhecimento

Recife, 31 de Outubro de 1947. Alberto Fonseca & Cia. Ltda. Agentes

(21930)

VICENTE CELESTINO

HOJE, NO SANTA ISABEL

UMA NOITE INESQUECIVEL

Com Nelson Ferreira e Luperce Miranda

— Ingressos na Caixas —

(21931)

MOORE-McCORMACK Lines

MOORE-Mc CORMACK (NAVEGAÇÃO) S. A.

LINHA DO ATLANTICO

BJARNE A. LIA — Descarregando no Armazem n. 3.

ANNISTON VICTORY — Descarregará neste porto cerca de 12 de Novembro de 1947.

Mais informações com MOORE - McCORMACK (NAVEGAÇÃO) S. A.

BAHIA - SANTOS - RIO - SÃO PAULO - BELÉM - SÃO LUIZ

RECIFE : Av. Alfredo Lisboa, 539 - 2.º - Tel. : 9539

DR. LUIZ TAVARES

Docente de Clinica Cirurgica da Faculdade de Medicina do Recife

CIRURGIA — TRAUMATOLOGIA

Consultório: — Edificio dos Bancários, Av. 10 de Novembro — 6.º andar, Salas 604-605. Das 15 ás 18 horas. Residência: — Av. Beira Mar, 3358. Fone: 7172, N.º 73.

CASAS A' VENDA EM OLINDA

Vendem-se, a preço de ocasião, duas casas situadas á rua de São Miguel, 123 e 156, proximas ao circular e a 150 metros da praia.
Amplas e confortaveis, sendo a primeira de construção recente e modernissima. Desimpedidas para entrega imediata. — Tambem aluga-se qualquer uma das duas sob contrato. Tratar a qualquer horas na de n. 156. (1901)

AOS COMERCIARIOS

BOA CASA EM OLINDA COM FACILIDADE DE PAGAMENTO

Vende-se uma confortavel casa em Olinda com 3 quartos, 2 salas, 1 terraço, 2 sanitarios sendo 1 completo, copa, Cr$ 750,00. Aproveitem esta grande oportunidade do Estec cozinha e lavanderia, terreno proprio. Preço: Cr$ 95.000,00 sendo 20.000,00 a vista e 75.000,00 em prestações mensais de — Ed. Seguradora, sala 315 — 3.º andar.

IOFOSCAL

O fortificante indicado para as crianças em idade escolar

INTESTINOS RETO E ANUS

DR. JOSÉ DE MORAES

Schistosomose, amebiase e outras protozooses. Hemorroidas internas e varizes sem operação. Fisioterapia. Aparelhagem moderna para o banho intestinal completo.
Ed. Seguradora — S. 309 — Av. 10 de Novembro. Tel. 8323

TRAVESSA MARQUEZ DO HERVAL N.ºs 44/54

(Esquina com a Rua da Palma)

FONE 7212 — RECIFE - PERNAMBUCO

UNIÃO Comercial do Nordeste Ltda.

Receptores de Rádios Americanos Melodie, de 6 valvulas, 2 ondas, que estão sendo vendidos por preços excepcionais.

NESTES DIAS os afamados instrumentos de precisão SIMPSON. (Teste).

Enriqueça e complete sua nutrição com

COCKTAIL V-8

Rico em Vitaminas

Delicioso suco de 8 vegetais, numa feliz combinação selecionada, Cocktail V-8 completa e enriquece a nutrição de pequenos e grandes, pois é de rico teor em minerais e vitaminas. Sirva-o gelado ou quente, como sopa.

★ Tomates ★ Cenouras ★ Espinafre ★ Alface ★ Salsa ★ Aipo ★ Beterraba ★ Agrião

Peça COCKTAIL V-8 — puríssimo suco de 8 vegetais !

Produto de Stuart of Brasil, Inc. Rio de Janeiro

GRANDE CIRCO NERINO

"O CIRCO DAS MULTIDÕES"

SOLIDAMENTE ARMADO NA RUA JOSE' RUFINO (NO BARRO)

HOJE não haverá espetaculo, descanso da Companhia. Amanhã um variadissimo programa. Destacando-se o formidavel trabalho de Joquei. Apresentado pelo artista Roger, que fará mil piruetas no seu cavalo Fortaleza. Admiravel! O unico que apresenta este trabalho a Cavalo. Na segunda parte do programa será encenado o magestoso drama intitulado:

"AS DUAS ORFÃS DE PARIS"

Amanhã todos ao Circo Nerino

DOMINGO — Vesperal ás 14,45 horas

AO COMERCIO E Á INDUSTRIA DE PERNAMBUCO

Vidraria MONTEIRO & ALMEIDA LTDA.

Importação Exportação Representações
Consignação e Conta Propria
Aceitam-se representações para Rio

DEPOSITO

Rua Bandeira Gouveia, 7 — End. Tel.: RIOTELMA
Av. Graça Aranha, 206 — 10.º and. — sala 1003 — Tel.
RIO DE JANEIRO — BRASIL

(22012)

ILEGÍVEL

IOFOSCAL
O fortificante indicado para as crianças em idade escolar

DIARIO DE PERNAMBUCO

PERNAMBUCO — RECIFE — BRASIL — SEXTA-FEIRA, 7 DE NOVEMBRO DE 1947

IOFOSCAL
O fortificante indicado para as crianças em idade escolar

Movimento De Evidente Agitação Subversiva No Brasil

Dirigido pelo ex-ditador e pelo chefe comunista

Novas declarações do sr. Otavio Mangabeira que chegou ao Rio a convite do presidente Dutra — "Precisamos dar uma base ao regime" — Reunião de forças politicas e parlamentares

RIO, 6 (Meridional) — Em novas declarações à imprensa, disse o sr. Otavio Mangabeira:

"Há dois meios para preservar devidamente as instituições: 1.º — fazer com que elas se cumpram o mais perfeitamente possivel; 2.º — torná-las uteis ao povo e capazes de resolver seus problemas angustiantes.

Sem isso, elas acabarão se enfraquecendo totalmente."

Mais adiante, afirmou:

"Nosso país está a braços com grandes e graves problemas economicos, formado pelas correntes que obedecem à direção dos srs. Getulio Vargas e Carlos Prestes."

Após outras considerações, adiantou o governador baiano:

"Precisamos dar uma base ao regime. Neste momento, essa base pode ser conseguida por uma reunião de forças politicas e parlamentares. O governo necessita de maioria no Parlamento em que se apoie folgadamente. Do contrario, estará acefalo e essa acefalia só poderá trazer prejuizos.

Se não dermos base ao executivo, estaremos conciente ou inconscientemente pondo abaixo as instituições.

Evidentemente, essa base deve ser dada através duma aglutinação de forças. E essa aglutinação só pode ser feita em torno do governo que executará um plano de salvação nacional, a não ser que esse governo se mostre infenso à combinação partidaria. Ai, então, teriamos que tomar outro caminho.

Acontece, porém, o contrario. O presidente da Republica não está infenso a essa combinação."

ESTEVE COM O SR. FLORES DA CUNHA

RIO, 6 (Meridional) — O governador Otavio Mangabeira conferenciou demoradamente com o sr. Flores da Cunha, lider da UDN ao Rio Grande do Sul.

PALESTROU COM O BRIGADEIRO EDUARDO GOMES

RIO, 6 (Meridional) — Depois de sua chegada, ontem, o sr. Otavio Mangabeira palestrou varios minutos com o tenente-brigadeiro Eduardo Gomes, que se achava no aeroporto.

NOVA COMPOSIÇÃO POLITICA

RIO, 6 (Meridional) — Ao contrario do que foi noticiado, o sr. Otavio Mangabeira veio a esta capital a convite pessoal do presidente Dutra, convite esse que lhe foi transmitido pelo telefone, em dias da semana passada. Esta revelação nos foi feita pelo proprio dirigente bahiano. Ao desembarcar, foi recebido pelo secretario do chefe do governo que lhe transmitiu uma comunicação do general Dutra no sentido de conferenciar com o sr. Otavio Mangabeira para inicio das conversações que deverão culminar com a nova composição da politica em torno do governo. Assim é que, às 20 horas, o governador bahiano dirigiu-se ao Catete, onde permaneceu em conferencia com o presidente da Republica durante uma hora e 10 minutos. Após esse encontro, que se teria limitado à troca de impressões sobre a atual situação, o sr. Otavio Mangabeira voltou ao hotel em que se acha hospedado, onde já o aguardavam os srs. José Americo e Prado Kelly. Só após as conversações entre os tres proceres, foi que o sr. Otavio Mangabeira recebeu os jornalistas para uma entrevista coletiva. Interpelado, logo de inicio, sobre a nomeação do novo ministro da Justiça, declarou: "Não se trata de uma questão de fatos isolados. Temos que apreciar os acontecimentos em conjunto". Frisou que o sr. Adroaldo Mesquita é um homem digno, professor de direito, lider do PSD gaucho, e uma das colunas do regime.

Em seguida, referindo-se à sua viagem, afirmou: "Vim ao Rio a convite do presidente Dutra. Só por motivo excepcional me afastaria do meu posto, que é na Bahia". E adiantou: "Conversei com varios amigos, sobretudo da UDN, os quais me puseram ao par dos pormenores politicos dos ultimos dias. E posso afirmar que é das melhores a impressão que me foi dada quanto à unidade do pensamento dentro do meu partido e a correção com que seus atuais dirigentes o vêm [illegible] preocupados em cooperar [illegible] o beneficio do país".

DESAFIO AOS HOMENS PUBLICOS

[illegible] em suas declarações,

(Conclue na 2.ª página)

Dissolvidos 202 diretórios do PST em São Paulo

GETULIO VARGAS E CARLOS PRESTES IRMANADOS — Flagrante colhido no Anhangabaú, São Paulo, quando os srs. Getulio Vargas e Luiz Carlos Prestes resolveram aparecer juntos em publico, depois do longo namoro por correspondencia que os unia desde os tempos em que o chefe vermelho vivia na Penitenciaria da rua Frei Caneca, no Rio de Janeiro. Serviço da Agencia Meridional)

Infiltrados elementos comunistas

Resolução do T.S.E. — Grande comicio pró-candidatura Noveli Junior

RIO, 6 (U. P.) — O Tribunal Superior Eleitoral resolveu, hoje, dissolver 202 diretorios do Partido Social Trabalhista de São Paulo, em virtude de os mesmos apresentarem infiltração de elementos comunistas.

FORÇA DO EXERCITO PARA GARANTIR O COMICIO

S. PAULO 6 (Meridional) — Fomos informados na séde do PTB que o sr. Icaro Sidow candidato à prefeito do municipio de Santo André, pedirá ao T. R. E. que uma força do Exercito seja destacada para garantir a realização do comicio pró-Cirilo Junior, durante o qual deverão falar os srs. Getulio Vargas e Carlos Prestes.

RIGOROSO POLICIAMENTO

S. PAULO, 6 (Meridional) — A Frente Popular Trabalhista realizou um comicio em propaganda da candidatura do sr. Noveli Junior, à vice-governador do Estado. Além de numerosos trabalhistas, encontravam-se na tribuna os representantes de todos os partidos que apoiam o sr. Noveli Junior, inclusive o deputado pessedista José Armando da Fonseca e os petebistas Emilio Carlos, Valdir Rodrigues e Ari Falconi.

Numeroso publico assistiu ao meeting. A exemplo do que ocorreu com o comicio do sr. Getulio Vargas, grande zona foi interditada, dificultando, devido ao policiamento rigoroso, o acesso ao Vale do Anhangabaú.

O comicio foi iniciado às 20 horas, falando, de inicio, o sr. Godoi Prado, candidato a vereador.

O sr. Emilio Carlos ensalisou o sr. Hugo Borghi e passou a analisar, ponto por ponto, o discurso do sr. Getulio Vargas, inventariando uma serie de inverdades que disse.

Em seguida, falou o sr. Hugo Borghi, que lamentou os disturbios do dia anterior e aconselhou calma e ponderação aos trabalhadores, acentuando que deveriam ouvir as palavras dos politicos e meditar serenamente a respeito do seu significado, afim de que pudessem ajuizar sua sinceridade ou insinceridade.

Disse que o mundo está dividido em dois campos: o democratico e o totalitario. De um lado estão a Russia e os seus satelites, que pretendem submeter o mundo a uma tirania tão atroz quanto a Alemanha de Hitler.

Acrescentou que a luta a travar-se em São Paulo terá um reflexo do antagonismo dos dois mundos. Acentuou que apoiando o sr. Cirilo Junior estão as forças que aqui fazem côro à Russia, comprometendo-se, inclusive a lutar contra o Brasil, em caso de guerra.

Acrescentou que o povo paulista não pode apoiar os que celebram alianças com os agentes de Moscou, afirmando em seguida que a sua posição é, portanto, bem clara: Estar com a democracia que prestigia as autoridades constituidas e portanto estar solidario com o Brasil na hora dificil."

Passando a responder ao sr. Cirilo Junior, que atacou o comicio de ante-ontem, adiantou então que há alguns meses foi chamado ao Catete, solicitando-lhe o presidente Dutra, que apoiasse o

(Conclue na 2.ª página)

Um fato curioso verificou-se em Camaquan, onde o juiz eleitoral recusou registrar qualquer dos candidatos apresentados, por não julgar suficientes as provas apresentadas. Os partidos recorreram, mas o juiz manteve sua decisão e encaminhou os autos ao Tribunal Regional.

Assentadas várias substituições de ministros

Grande refinaria de petroleo funcionará na Bahia em 1948

Suficientes para a exploração comercial as reservas do combustivel existentes naquele Estado — Abono de Natal para o funcionalismo

RIO, 6 (Meridional) — Muito fraca foi a sessão da Camara, sendo pequeno o numero de deputados.

Ao começar a ordem do dia, o presidente Samuel Duarte anunciou a falta de numero para a votação. Somente depois foi que houve numero, passando-a à votação de varios projetos.

Os trabalhos começaram com o discurso do comunista Mauricio Grabois sobre as violencias ocorridas em Pernambuco contra a Folha do Povo e contra a cassação dos mandatos. O orador ocupou a tribuna durante o tempo do expediente.

REFINARIA DE PETROLEO

Em seguida, falou o sr. Diogenes Magalhães sobre o petroleo, desta-

(Conclue na 2.ª página)

O NOVO MINISTRO DA JUSTIÇA — O sr. Adroaldo Mesquita da Costa, novo ministro da Justiça (Serviço da AGENCIA MERIDIONAL)

PEDIRÃO A CASSAÇÃO DO REGISTRO DO P. T. B.

Colocado o partido contra a lei e o regime em face do acordo realizado com o extinto P. C. B

RIO, 6 (Meridional) — O Diário da Noite dia que colheu, em uma das fontes mais autorizadas do PSD que os elementos anti-queremistas desse partido, fundamentados no paragrafo 13, artigo 1.º da Constituição, pedirão a cassação do registro do Partido Trabalhista. Adianta que essa atitude seria em virtude do acordo comuno-queremista que fez o PTB um partido igual ao PCB, uma organização contra a lei e o regime. Esse argumento foi usado pelos pessedistas, pedirem o cancelamento do registro do PTB.

ELIMINADOS OS EXTREMISTAS

RIO, 6 (Meridional) — Uma fonte merecedora de credito informou hoje, à reportagem do Diário da Noite que varios sindicatos estão procurando eliminar os elementos extremistas e já começaram a expulsar dessas entidades, todos os associados fichados no extinto PCB. Entre esses sindicatos, o dos metalurgicos assumiu a liderança, já tendo sido eliminados de seus quadros mais de 900 associados.

DECISÃO DO TSE

RIO, 6 (Meridional) — Tendo em vista as consultas formuladas pelo presidente do TRE do Pará e pelo delegado do PSD naquele Estado relativamente à maneira de registrar alianças de partidos, o Tribunal Superior Eleitoral resolveu suspender a resolução a que se refere o assunto para as eleições municipais que ora se realizam em todo o país. Foi relator do processo o ministro Ribeiro Costa.

TERMINADA A DILIGENCIA

RIO, 6 (Meridional) — O Tribunal Superior Eleitoral terminou hoje a diligencia de um recurso da qual constava uma lista de 50 mil associados do PPP, que foram elementos pertencentes ao extinto PCB. Depois de exaustivo trabalho, o TSE verificou que dessa lista, apenas 3.129 nomes coincidem com os existentes na relação com que o Partido Comunista obteve seu registro em 1945.

AMANHÃ O JULGAMENTO

RIO, 6 (Meridional) — Foram relatados hoje, no Tribunal Superior Eleitoral, os recursos do PDC e do PTN pleiteando, respectivamente, a anulação do registro das candidaturas dos srs. Cirilo Junior e Noveli Junior, à vice-governança de São Paulo. Tratando-se de materia constitucional, o TSE adiou o julgamento para amanhã.

DENEGADO O PEDIDO

CURITIBA, 6 (Meridional) — O TRE denegou o pedido de cassação do mandato impetrado pelo PRP contra o deputado Julio Busquet, por ter ele aderido ao PTB.

RECUSOU REGISTRAR OS CANDIDATOS

PORTO ALEGRE, 6 (U. P.) —

Três nomes indicados para a pasta da Agricultura

Primeiras declarações do novo titular da Justiça: "Não serei um primeiro ministro orientado pelo regime parlamentar, mas sim um fiel executor do pensamento do presidente da Republica"

RIO, 6 (Meridional) — Afirma o Diário da Noite que, em consequencia das sondagens feitas durante a semana, já estariam assentadas várias substituições de ministros dentro do plano de remodelação geral do ministerio do general Dutra. Assim, em definitivo, já estariam assentadas as substituições para os Ministerios de Viação e Agricultura. Para suceder ao ministro Clovis Pestana o nome mais indicado seria o do senador Benjamin Galotti, que além de ser amigo do presidente Dutra, é considerado engenheiro experimentado. Para a pasta da Agricultura seria nomeado um dos seguintes nomes: Deoclecio Duarte, Lauro Montenegro ou José Joffly.

TOMARA' POSSE AMANHÃ

RIO, 6 (Meridional) — Interpelado sobre a politica de São Paulo, o novo ministro da Justiça disse: "Prefiro não emitir meu parecer. Antes de tomar posse de meu cargo não quero avançar minha opinião a respeito de questões politicas. Adianto que tomarei posse sabado, às 10 horas. Desejo contar com a colaboração da imprensa e de todos os que cumprem religiosamente o seu dever para com a patria, respeitando a Constituição. Quero que não confundam: não serei um primeiro ministro orientado pelo regime parlamentar, mas sim um fiel executor do pensamento do presidente da Republica". Interrogado sobre a noticia de que já a nomeado para perseguir os comunistas disse: "Em nada disso estou pensando. Sou um velho cultor do direito, catolico praticante e não posso de maneira alguma ir ocupar uma pasta com o objetivo de perseguir quem quer que seja. Cumprirei fielmente a Constituição e serei um executor do programa do governo".

NAO CAUSOU BOA IMPRESSÃO

RIO, 6 (Meridional) — Noticias que a nomeação do sr. Adroaldo Mesquita para a pasta da Justiça não causou boa impressão em certos meios politicos. O sr. José Americo, abordado novamente pela reportagem, disse: "E' triste ver o Brasil inteiro rir". O sr. Juracy Magalhães, por sua vez, figura entre os que consideraram oportuna a nomeação do sr. Adroaldo Mesquita.

CONFERENCIAS

RIO, 6 (Meridional) — O sr. Benedito Costa Neto teve, ontem, o ultimo despacho do presidente Dutra. Já quarta-feira da proxima semana despachará o sr. Adroaldo Mesquita, que assumirá sabado a pasta da Justiça. O novo titular convidou para chefiar o seu gabinete, o sr. Buttler Maciel, ex-procurador do Estado do Rio Grande do Sul e jornalista.

O sr. Adroaldo Mesquita esteve na Camara, onde conferenciou com o sr. Samuel Duarte e Acurcio Torres. Diz-se que o novo ministro manteve contacto com diversos lideres politicos entre os quais os srs. Prado Kelly e Artur Bernardes. Conferenciou tambem com o senador Nereu Ramos. Sua familia deverá chegar hoje, procedente do Rio Grande do Sul.

CONFIRMOU A ESCOLHA

RIO, 6 (Meridional) — O sr. Adroaldo Mesquita foi recebido hoje, pelo general Dutra. A' saida do Palacio do Catete, abordado pela reportagem da MERIDIONAL, o novo ministro da Justiça confirmou a escolha do advogado Butler Maciel para a chefia de seu gabinete. Quanto aos demais membros de seu gabinete, disse que nada sabia ainda.

NOVO LIDER

RIO, 6 (U. P.) — Noticia-se que a bancada do PSD do Rio Grande do Sul vai reunir-se na proxima segunda-feira para proceder a escolha do seu lider, em vista do sr. Adroaldo Mesquita estar fazendo parte do Ministerio presidencial.

NÃO HA' CLIMA PARA GOLPE

RIO, 6 (Meridional) — O sr. José Americo, palestrando com os jornalistas sobre o caso de São Paulo, disse que vê com muita logica os acontecimentos, de modo que não pode fazer prognostico sobre a eleição do vice-governador. "A UDN — adiantou o senador — poderia ser o fiel da balança e tirar partido da situação, mas preferiu apresentar um candidato proprio".

Deu tambem impressão sobre a votação do projeto dos mandatos na

(Conclue na 2.ª pagina)

A conspiração queremo-comunista

RIO, 8 (Meridional) — Publica O Jornal:

"A aliança entre o sr. Getulio Vargas e o lider vermelho Luiz Carlos Prestes é simples resultado da comunhão de interesses dos dois. Ambos inspiram-se no mesmo pensamento que é a destruição do regime democratico.

O sr. Getulio Vargas acredita que será o beneficiario no cáos politico que se estabelecer em consequencia da luta de que a atual situação de São Paulo é um episodio. O sr. Prestes, por sua vez, vê no senador riograndene um instrumento da desordem social, economica e politica que considera indispensavel para o triunfo do seu partido. Na verdade, em 1945, os dois estiveram sempre unidos, trabalhando pelos mesmos objetivos. A anistia concedida a Prestes resultou de uma barganha, na qual o lider sovietico se obrigava a combater pela permanencia do sr. Vargas no poder.

A campanha de "Constituinte com Getulio" fazia parte das negociações de que sobreveio o esquecimento dos hediondos crimes dos comunistas. Todos recordam-se da atitude Prestes contra a jornada de 29 de outubro. E' prometera ao ditador de então mobilizar o Partido Comunista em defesa do Estado Novo. Na hora viu-se que nem sequer poude defender a séde da sua agremiação contra os ataques de um grupo de exaltados que se aproveitaram da ocasião para hostilizá-lo.

Assim que os tanks do general Alcio Souto começaram a movimentar-se, Prestes entocalou-se e passou uma quinzena de resguardo, como habitualmente faz quando vê as coisas pouco propicias às suas maquinações.

E' sabido que o lançamento da candidatura do sr. Fluza pelo PCB foi aconselhada pelo sr. Getulio Vargas que prometera dar-lhe o apoio dos trabalhistas. Quando tal não se verificou, os dois romperam. A imprensa comunista abriu-se em improperios contra o antigo parceiro de Prestes, apresentando-o como "traidor do povo", enquanto os jornais queremistas passaram a dizer do agente moscovita as duras verdades que até então vinham cuidadosamente calando.

Esse periodo durou pouco. Qui ressemble s'assemble. Logo, o demagogo do trabalhismo e o assalariado do Komintern compreenderam que têm em comum muitos interesses que os ajuntam. Começaram os entendimentos em Pernambuco, através do sr. Agamenon Magalhães. Já existia na grande provincia nordestina a triplice aliança que avultou agora em São Paulo. Pessedistas, trabalhistas e comunistas pernambucanos formaram, desde as eleições de 19 de janeiro, uma boa amalgama. Repetiram em Piratininga com exito a combinação celebrada sob os auspicios do sr. Agamenon, formando em torno da candidatura do sr. Cirilo Junior.

Na verdade não põem o minimo empenho na pessoa do candidato, pelo qual jamais poderiam morrer de amores. A finalidade do esforço é agitar São Paulo, prejudicando o trabalho no grande Estado industrial, para aumentar as dificuldades economicas e financeiras do país e frustrar a obra administrativa e politica do presidente Dutra.

O que liga profundamente o sr. Getulio Vargas ao sr. Prestes é o odio de ambos ao presidente da Republica, menos pela função que exerce do que pelo fato de ter sido o elemento decisivo no golpe que pôs abaixo a ditadura.

Convenceram-se de que não há no Brasil quem possa resistir à união das suas forças e manobram visivelmente na praça publica para enfre-

(Conclue na 2.ª página)

LANCEMOS um olhar sôbre as casas que formam um bairro residencial. A impressão é que a vida ali transcorre serena e sem preocupações do futuro. As crianças brincam nos jardins, e, aos domingos, é como si em cada residência houvesse uma festa familiar. Assim é hoje, com efeito. E amanhã? Dentre tantas crianças felizes hoje, todas terão a possibilidade de uma educação adequada, que lhes garanta um futuro feliz? A resposta é simples. O seguro de vida é o guardião do lar, o sustentáculo da coesão da familia. Para a realização do seu seguro de vida escolha uma Companhia que lhe ofereça todas as garantias morais e financeiras. Nêste caso está a "SÃO PAULO", uma Companhia genuinamente brasileira, fundada em 1920, e que protege, com suas apólices, milhares de familias espalhadas por todo o Brasil. Receba com cordialidade um Agente desta Companhia e consinta em estudar com êle a realização do seu seguro de vida, certo de que temos a apólice que lhe convém.

SÃO PAULO — COMPANHIA NACIONAL DE SEGUROS DE VIDA

DIRETORIA

Dr. José Maria Whitaker
Dr. Erasmo Teixeira de Assumpção
José Carlos de Macedo Soares

"SÃO PAULO"
COMPANHIA NACIONAL DE SEGUROS DE VIDA
SÉDE — RUA 15 DE NOVEMBRO N.º 330 — SÃO PAULO

ILEGÍVEL